



# 2023 LAPORAN KINERJA INSTANSI PEMERINTAH

Dinas Pendidikan kab. Sumenep

Laporan Kinerja Dinas Pendidikan merupakan perwujudan pertanggungjawaban atas kinerja pencapaian tujuan dan sasaran strategis Tahun 2023. Laporan Kinerja ini merupakan tahun ke-3 pelaksanaan Rencana Strategis Dinas Pendidikan Tahun 2021-2026. Penyusunan Laporan Kinerja ini mengacu pada Peraturan Menteri PANRB No. 53 Tahun 2014 tentang Petunjuk Teknis Perjanjian Kinerja, Pelaporan Kinerja dan Tata Riviur atas Laporan Kinerja Instansi Pemerintah dan Rencana Strategis Dinas Pendidikan Tahun 2021-2026.

 <https://disdik.sumenepkab.go.id>

 [disdik@sumenepkab.go.id](mailto:disdik@sumenepkab.go.id)

## KATA PENGANTAR

Laporan Kinerja Dinas Pendidikan merupakan perwujudan pertanggungjawaban atas kinerja pencapaian tujuan dan sasaran strategis Tahun 2023. Laporan Kinerja ini merupakan tahun ke-3 pelaksanaan Rencana Strategis Dinas Pendidikan Tahun 2021-2026. Penyusunan Laporan Kinerja ini mengacu pada Peraturan Menteri PANRB No. 53 Tahun 2014 tentang Petunjuk Teknis Perjanjian Kinerja, Pelaporan Kinerja dan Tata Riviur atas Laporan Kinerja Instansi Pemerintah dan Rencana Strategis Dinas Pendidikan Tahun 2021-2026.

Laporan Kinerja ini merupakan bentuk akuntabilitas dari pelaksanaan tugas yang berfungsi sebagai alat penilaian kinerja, wujud transparansi serta pertanggungjawaban kepada masyarakat serta merupakan alat kendali dan alat pemacu peningkatan kinerja setiap unit organisasi di lingkungan Dinas Pendidikan. Kinerja Dinas Pendidikan diukur atas dasar penilaian indikator kinerja utama (IKU) yang merupakan indikator keberhasilan pencapaian tujuan dan sasaran strategis sebagaimana telah ditetapkan dalam Perjanjian Kinerja Dinas Pendidikan Tahun 2023.

Secara umum capaian kinerja sasaran telah sesuai dengan rencana yang telah ditetapkan, meskipun, beberapa indikator belum menunjukkan capaian sesuai target. Pendayagunaan aparatur negara dan reformasi birokrasi sangat ditentukan oleh komitmen, keterlibatan dan dukungan aktif segenap komponen aparatur negara, masyarakat, dunia usaha dan *civil society* sebagai bagian integral dari pembaharuan sistem administrasi negara.

Berdasarkan analisis dan evaluasi obyektif yang dilakukan melalui Laporan Kinerja Dinas Pendidikan Tahun 2023 ini, diharapkan dapat terjadi optimalisasi peran kelembagaan dan peningkatan efisiensi, efektivitas, dan produktivitas kinerja seluruh jajaran pejabat dan pelaksana di lingkungan Dinas Pendidikan pada tahun-tahun

selanjutnya, sehingga dapat mendukung kinerja Pemerintah Daerah secara keseluruhan dalam mewujudkan *Good Governance* dan *Clean Government*.

Sumenep, 12 Februari 2024

KEPALA DINAS PENDIDIKAN

KABUPATEN SUMENEP



**AGUS DWI SARCTRA, S.Sos., M.Si**

Pembina Utama Muda

NIP. 197210021992011001

## DAFTAR ISI

KATA PENGANTAR	ii
DAFTAR ISI	iv
BAB I PENDAHULUAN	1
A. Latar Belakang	1
B. Struktur Organisasi dan Tata Kerja	2
C. Isu Strategis Perangkat Daerah	4
D. Landasan Hukum	5
E. Sistematika	6
BAB II PERENCANAAN KINERJA	7
A. Rencana Strategis	7
B. Rencana Kinerja Tahun 2023	12
C. Perjanjian Kinerja Tahun 2023	12
BAB III AKUNTABILITAS KINERJA	25
A. Capaian Kinerja Organisasi	27
B. Realisasi Anggaran	52
C. Tingkat Efisiensi Penggunaan Sumber Daya	61
BAB IV PENUTUP	76
LAMPIRAN	78
SK TIM SAKIP PERANGKAT DAERAH	
MATRIKS RENSTRA	
SK PENETAPAN INDIKATOR KINERJA UTAMA	
PERJANJIAN KINERJA KEPALA PERANGKAT DAERAH	

# BAB I

## PENDAHULUAN

### A. Latar Belakang

Dalam rangka meningkatkan pelaksanaan pemerintah yang berdayaguna, berhasil guna, bersih dan bertanggung jawab, telah diterbitkan Peraturan Presiden No. 29 Tahun 2014 tentang Sistem Akuntabilitas Kinerja Instansi Pemerintah (SAKIP). Pelaksanaan lebih lanjut didasarkan atas Peraturan Menteri Pendayagunaan Aparatur Negara dan Reformasi Birokrasi Republik Indonesia Nomor 53 Tahun 2014 tentang Petunjuk Teknis Perjanjian Kinerja, Pelaporan Kinerja dan Tata Cara Reviu Atas Laporan Kinerja Instansi Pemerintah.

Akuntabilitas Kinerja Instansi Pemerintah adalah perwujudan kewajiban suatu instansi pemerintah untuk mempertanggung jawabkan keberhasilan atau kegagalan pelaksanaan visi dan misi organisasi dalam mencapai tujuan dan sasaran yang telah ditetapkan melalui alat pertanggung jawaban secara periodik.

Untuk mencapai Akuntabilitas Instansi Pemerintah yang baik, Dinas Pendidikan selaku unsur pembantu pimpinan, dituntut selalu melakukan pembenahan kinerja. Pembenahan kinerja diharapkan mampu meningkatkan peran serta fungsi Perangkat Daerah sebagai sub sistem dari sistem pemerintahan daerah yang berupaya memenuhi aspirasi masyarakat.

Dalam perencanaan perangkat daerah, capaian tujuan dan sasaran perangkat daerah yang dilakukan tidak hanya mempertimbangkan visi dan misi daerah, melainkan keselarasan dengan tujuan dan sasaran yang ingin dicapai pada lingkup Pemerintahan Provinsi dan Nasional.

Terwujudnya suatu tata pemerintahan yang baik dan akuntabel merupakan harapan semua pihak. Berkenan harapan tersebut diperlukan pengembangan dan penerapan sistem pertanggungjawaban yang tepat, jelas, terukur legitimate

sehingga penyelenggaraan pemerintah dan pembangunan dapat berlangsung secara berdaya guna, berhasil guna, bersih dan bertanggungjawab serta bebas dari korupsi, kolusi dan nepotisme (KKN). Sejalan dengan pelaksanaan Undang-undang Nomor 28 Tahun 1999 tentang Penyelenggaraan negara yang bersih dan bebas dari korupsi, kolusi dan nepotisme, maka di terbitkan Peraturan Presiden No. 29 Tahun 2014 tentang Sistem Akuntabilitas Kinerja Instansi Pemerintah (SAKIP). Sehubungan dengan hal tersebut Dinas Pendidikan Kabupaten Sumenep diwajibkan untuk menyusun Laporan Akuntabilitas Kinerja Instansi Pemerintah (LKJIP). Penyusunan LKJIP Dinas Pendidikan Kabupaten Sumenep Tahun 2023 yang dimaksudkan untuk memberikan gambaran terkait pencapaian kinerja tujuan dan sasaran perangkat daerah yang telah ditetapkan dan diperjanjikan pada perjanjian kinerja perangkat daerah.

## **B. Struktur Organisasi dan Tata Kerja**

Berdasarkan Peraturan Bupati Sumenep Nomor 25 Tahun 2022 tentang Kedudukan, Susunan Organisasi, Tugas dan Fungsi serta Tata Kerja Dinas Pendidikan Kabupaten Sumenep mempunyai tugas membantu Bupati melaksanakan tugas urusan pemerintahan yang menjadi kewenangan Pemerintah Kabupaten di bidang Pendidikan.

Dalam menyelenggarakan tugas dan kewajiban tersebut Dinas Pendidikan mempunyai fungsi :

- a. Penyusunan program kerja di bidang pendidikan sebagai pedoman pelaksanaan tugas;
- b. Penyelenggaraan pelayanan administrasi dan manajemen Pendidikan dan tenaga kependidikan;
- c. Penyelenggaraan dan pembinaan Pendidikan Anak Usia Dini dan Pendidikan non formal;
- d. Penyelenggaraan dan pembinaan Pendidikan Sekolah Dasar;

- e. Penyelenggaraan dan pembinaan Pendidikan Sekolah Menengah Pertama;
- f. Pembinaan pendidik dan tenaga kependidikan; dan
- g. Pelaksanaan tugas lain yang diberikan oleh Bupati

Untuk mendukung pelaksanaan tugas dan fungsi sebagaimana diuraikan diatas, disusunlah struktur organisasi dan tatakerja yaitu Kepala Dinas sebagai pimpinan, yang dibantu oleh Sekretaris, Kepala Bidang dan Kepala Seksi/Sub Bagian. Berikut bagan struktur organisasi Dinas Pendidikan Kabupaten Sumenep.

Gambar 1.1.

Struktur Organisasi

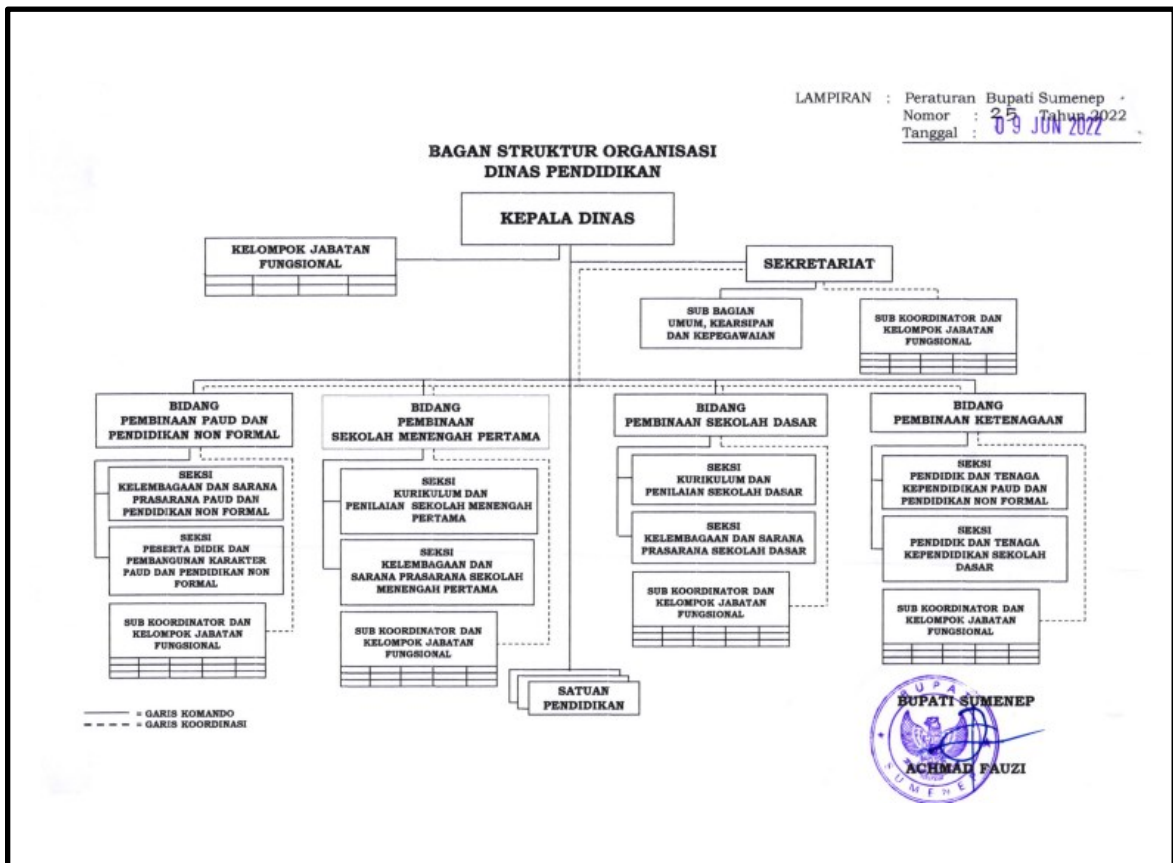

### C. Isu Strategis Perangkat Daerah

Isu Strategis Perangkat adalah kondisi atau hal yang harus diperhatikan atau dikedepankan dalam perencanaan pembangunan perangkat daerah karena dampaknya yang signifikan bagi perangkat daerah dengan karakteristik bersifat penting, mendasar, mendesak, berjangka menengah/panjang, dan menentukan pencapaian tujuan perangkat di masa yang akan datang dalam rangka menunjang pembangunan daerah.

Isu strategis perangkat daerah yang akan ditangani pada kurun waktu 5 (lima) tahun sebagaimana tertuang pada Renstra Dinas Pendidikan periode 2021-2026 sebagai berikut :

1. SD/MI dengan akreditasi B sudah optimal Peningkatan kesiapan belajar anak di jenjang pendidikan SD/MI;
2. SMP/MTS berakreditasi B belum optimal.
3. Partisipasi sekolah pada jenjang pendidikan SD/MI sederajat sudah baik.
4. Partisipasi sekolah pada jenjang pendidikan SMP/MTs sederajat sudah baik
5. APK pendidikan PAUD sudah baik
6. Partisipasi sekolah pada jenjang pendidikan SD/MI dan SMP/MTs sudah baik
7. Penduduk melek aksara pada usia lebih dari 15 tahun belum merata.
8. Persentase angka melek aksara penduduk belum optimal

Perumusan Isu strategis pada tahun 2023 mengacu pada Renstra Dinas Pendidikan periode 2021-2026, Arah Kebijakan Pemerintah Daerah, dan Hasil Evaluasi Capaian Kinerja tahun sebelumnya. Isu Strategis yang ditangani pada tahun 2023 sebagai berikut :

1. Memaksimalkan standar pelayanan pendidikan
2. Meningkatkan sarana dan prasarana pendidikan di bawah kewenangan Dinas Pendidikan Kabupaten Summenep
3. Kegiatan beasiswa sekolah SD dan SMP



4. Meningkatkan level akreditasi semua sekolah dibawah kewenangan Dinas Pendidikan Kabupaten Sumenep
5. Peningkatan layanan pendidikan melalui peningkatan aksesibilitas dan kualitas sumber daya yang memadai
6. Keterlibatan guru-guru SD serta tokoh masyarakat sebagai tutor untuk meratakan melek aksara usia 15 ke atas

#### **D. Landasan Hukum**

Laporan Kinerja Dinas Pendidikan ini disusun berdasarkan beberapa landasan hukum sebagai berikut :

1. Peraturan Presiden Nomor 29 Tahun 2014 tentang Sistem Akuntabilitas Kinerja Instansi Pemerintah (SAKIP);
2. Peraturan Menteri Pendayagunaan Aparatur Negara dan Reformasi Birokrasi Republik Indonesia Nomor 53 Tahun 2014 tentang Petunjuk Teknis Perjanjian Kinerja, Pelaporan Kinerja dan Tata Cara Reviu Atas Laporan Kinerja Instansi Pemerintah;
3. Peraturan Daerah Kabupaten Sumenep Nomor 3 Tahun 2021 tentang Rencana Pembangunan Jangka Menengah Daerah Kabupaten Sumenep Tahun 2021-2026;
4. Peraturan Daerah Kabupaten Sumenep Nomor 7 Tahun 2022 tentang Anggaran Pendapatan dan Belanja Daerah Tahun Anggaran 2023;
5. Peraturan Bupati Sumenep Nomor 66 Tahun 2021 tentang Rencana Strategis Perangkat Daerah Tahun 2021-2026 sebagaimana telah diubah dengan Peraturan Bupati Nomor 20 Tahun 2022 tentang Perubahan Atas Peraturan Bupati Sumenep Nomor 66 Tahun 2021 tentang Rencana Strategis Perangkat Daerah Tahun 2021-2026;
6. Peraturan Bupati Sumenep Nomor 67 Tahun 2022 tentang Rencana Kerja Pemerintah Daerah Tahun 2023 sebagaimana telah diubah dengan Peraturan

Bupati Sumenep Nomor 42 Tahun 2023 tentang Perubahan atas Peraturan Bupati Sumenep Nomor 67 Tahun 2022 tentang Rencana Kerja Pemerintah Daerah Tahun 2023;

#### **E. Sistematika**

Penyusunan Laporan Akuntabilitas Kinerja Instansi Pemerintah Kecamatan Dinas Pendidikan Kabupaten Sumenep Tahun 2023 adalah :

- BAB I           PENDAHULUAN  
Meliputi Gambaran Umum, Tugas dan Fungsi, Isu Strategis yang dihadapi SKPD, Dasar Hukum dan Sistematika.
- BAB II           PERENCANAAN KINERJA  
Meliputi Perencanaan Strategis Perangkat Daerah.
- BAB III          AKUNTABILITAS KINERJA  
Meliputi Capaian IKU, Pengukuran, Evaluasi dan Analisis Capaian Kinerja serta Akuntabilitas Keuangan.
- BAB IV          PENUTUP

## **BAB II**

### **PERENCANAAN KINERJA**

#### **A. Rencana Strategis**

Rencana Strategis Dinas Pendidikan Kabupaten Sumenep adalah merupakan dokumen yang disusun melalui proses sistematis dan berkelanjutan serta merupakan penjabaran dari pada Visi dan Misi Kepala Daerah yang terpilih dan terintegrasi dengan potensi sumber daya alam yang dimiliki oleh Daerah yang bersangkutan, dalam hal ini Dinas Pendidikan Kabupaten Sumenep. Rencana Strategis Dinas Pendidikan Kabupaten Sumenep yang ditetapkan untuk jangka waktu 5 ( lima ) tahun yaitu dari tahun 2021 sampai dengan Tahun 2026 ditetapkan dengan Peraturan Bupati Sumenep Nomor 66 Tahun 2021 tentang Rencana Strategis Perangkat Daerah Tahun 2021-2026. Penetapan jangka waktu 5 tahun tersebut dihubungkan dengan pola pertanggungjawaban Kepala Daerah terkait dengan penetapan/kebijakan bahwa Rencana Strategis Dinas Pendidikan Kabupaten Sumenep dibuat pada masa jabatannya, dengan demikian akuntabilitas penyelenggaraan Pemerintah daerah akan menjadi akuntabel.

Renstra Dinas Pendidikan Kabupaten Sumenep tersebut ditujukan untuk mewujudkan visi dan misi daerah sebagaimana telah ditetapkan dalam Rencana Pembangunan Jangka Menengah Daerah (RPJMD) Kabupaten Sumenep Tahun 2021-2026.

Penyusunan Renstra Dinas Pendidikan Kabupaten Sumenep telah melalui tahapan - tahapan yang simultan dengan proses penyusunan RPJMD Kabupaten Sumenep Tahun 2021-2026 dengan melibatkan *stakeholders* pada saat dilaksanakannya Musyawarah Perencanaan Pembangunan (Musrenbang) RPJMD, Forum Perangkat Daerah, sehingga Renstra Dinas Pendidikan Kabupaten Sumenep merupakan rangkaian dokumen perencanaan Dinas Pendidikan Kabupaten Sumenep yang mengakomodir pemikiran stakeholder.

Selanjutnya, Renstra Dinas Pendidikan Kabupaten Sumenep tersebut akan dijabarkan kedalam Rencana Kerja (Renja) Pemerintah Daerah Kabupaten Sumenep yang merupakan dokumen perencanaan SKPD untuk periode 1 (satu) tahun. Di dalam Renja Dinas Pendidikan Kabupaten Sumenep dimuat program dan kegiatan prioritas yang diusulkan untuk dilaksanakan pada satu tahun mendatang.

## 1. Visi

Visi adalah gambaran kondisi ideal yang diinginkan pada masa mendatang oleh Pemerintah Kabupaten Sumenep.

Visi Pemerintah Kabupaten Sumenep Tahun 2021-2026 adalah:

**“Sumenep Unggul, Mandiri dan Sejahtera”**

## 2. Misi

Sedangkan untuk mewujudkan Visi Pemerintah Kabupaten Sumenep Tahun 2021-2026 tersebut diatas dilaksanakan Misi sebagai berikut :

- Misi 1: Membangun kualitas sumber daya manusia (SDM) berdaya saing bidang Pendidikan, Kesehatan dan Ketenagakerjaan
- Misi 2: Meningkatkan kesejahteraan masyarakat melalui penguatan ekonomi berbasis kawasan dari hulu ke hilir
- Misi 3: Mewujudkan tata kelola pemerintahan yang transparan, inovatif dan responsive dalam melayani masyarakat
- Misi 4: Melaksanakan pembangunan berazas gotong royong dan berkearifan lokal
- Misi 5: Memperkuat pembangunan infrastruktur berbasis lingkungan hidup yang berimbang antara daratan dan kepulauan

Perumusan tujuan dan sasaran Dinas Pendidikan mengacu pada Misi ke-1, yaitu “Membangun kualitas sumber daya manusia (SDM) berdaya saing bidang Pendidikan, Kesehatan dan Ketenagakerjaan”

### 3. Tujuan dan Sasaran

Tujuan adalah sesuatu yang akan dicapai atau dihasilkan dalam jangka waktu 1 (satu) sampai 5 (lima) tahunan. Tujuan ditetapkan dengan mengacu kepada pernyataan visi dan misi serta didasarkan pada isu-isu dan analisa strategis. Sasaran adalah hasil yang akan dicapai secara nyata oleh Instansi Pemerintah dalam rumusan yang lebih spesifik, terukur, dalam kurun waktu yang lebih pendek dari tujuan. Sasaran diupayakan untuk dapat dicapai dalam kurun waktu tahunan secara berkesinambungan sejalan dengan tujuan yang telah ditetapkan. Sasaran yang ditetapkan untuk mencapai Visi dan Misi Kabupaten Sumenep Tahun 2021-2026 sebanyak 1 tujuan dan 1 sasaran strategis.

Sebagaimana visi dan misi yang telah ditetapkan, untuk keberhasilan tersebut perlu ditetapkan tujuan, sasaran berikut indikator dan target Dinas Pendidikan Kabupaten Sumenep sebagai berikut :

**Tabel 2.1**  
**Tujuan, Sasaran, Indikator dan Target Kinerja**  
**Dinas Pendidikan Kabupaten Sumenep**

NO	TUJUAN	SASARAN	INDIKATOR KINERJA	TARGET KINERJA PADA TAHUN				
				2022	2023	2024	2025	2026
(1)	(2)	(3)	(4)	(5)	(6)	(7)	(8)	(9)
1	Meningkatnya Kualitas dan Aksebilitas Layanan Dasar Pendidikan	Terjaminnya kualitas dan aksesibilitas pendidikan pada semua jenis dan jenjang pendidikan	Rata-rata Lama Sekolah	5,82	5,97	6,12	6,27	6,43
			Harapan Lama Sekolah (HLS)	13,5	13,56	13,83	13,89	14,15

*Sumber : Renstra Dinas Pendidikan periode 2021-2026*

### 4. Indikator Kinerja Utama

Salah satu upaya untuk memperkuat akuntabilitas dalam penerapan tata pemerintahan yang baik di Indonesia diterbitkannya Peraturan Menteri Negara

Pendayagunaan Aparatur Negara Nomor: PER/09/M.PAN/5/2007 tentang Pedoman Umum Penetapan Indikator Kinerja Utama di Lingkungan Instansi Pemerintah, Indikator Kinerja Utama merupakan ukuran keberhasilan dari suatu tujuan dan sasaran strategis perangkat daerah. Adapun penetapan Indikator Kinerja Utama Dinas Pendidikan Kabupaten Sumenep tahun 2023 adalah sebagai berikut:

**Tabel 2.2**  
**Indikator Kinerja Utama**  
**Dinas Pendidikan Kabupaten Sumenep**

NO	TUJUAN/ SASARAN STRATEGIS	INDIKATOR KINERJA		SATUAN	PENJELASAN		
					DEFINISI OPERASIONAL	FORMULASI/RUMUS PERHITUNGAN	SUMBER DATA
1.	Tujuan : Meningkatnya Kualitas dan Aksebilitas Layanan Dasar Pendidikan	Indeks Pendidikan		Angka	Merupakan angka yang diperoleh dari unsur Rata-rata Lama Sekolah dan Harapan Lama Sekolah	$(HLS + RLS)/2$	BPS
2.	Sasaran : Terjaminnya kualitas dan aksesibilitas pendidikan pada semua jenis dan jenjang pendidikan	2.1	Harapan Lama Sekolah (HLS)	Angka	adalah rata-rata jumlah tahun yang telah diselesaikan penduduk pada seluruh jenjang pendidikan formal yang pernah dijalani, perhitungan pada usia 25 tahun keatas	$\frac{(HLS-HLS\ Minimum)}{(HLS\ max-HLS\ min)}$	BPS
		3.1	Rata-rata Lama Sekolah (RLS)	Angka	Lamanya sekolah (dalam tahun) yang diharapkan akan dirasakan oleh anak pada umur tertentu di masa mendatang.	$\frac{(RLS-RLS\ Minimum)}{(RLS\ max-RLS\ min)}$	BPS

Sumber : Indikator Kinerja Utama Dinas Pendidikan Tahun 2023

## B. Rencana Kerja Tahun 2023

Rencana kerja tahunan (RKT) merupakan penjabaran dari tujuan, sasaran dan program yang telah ditetapkan dalam Renstra, dan akan dilaksanakan oleh perangkat daerah melalui berbagai kegiatan tahunan. Rencana Kerja Tahun 2023 termuat di dalam dokumen Renja Perangkat Daerah Tahun 2023. Berikut Rencana Kerja Dinas Pendidikan Tahun 2023 :

**Tabel 2.3**  
**Rencana Kerja Tahun 2023**  
**Dinas Pendidikan Kabupaten Sumenep**

NO	TUJUAN	SASARAN		INDIKATOR KINERJA	SAT.	TARGET
(1)	(2)	(3)		(4)	(5)	(6)
1	Meningkatnya Kualitas dan Aksesibilitas Layanan Dasar Pendidikan	1.1	Terjaminnya kualitas dan aksesibilitas pendidikan pada semua jenis dan jenjang pendidikan	Indeks Pendidikan	Angka	0,576
				Rata-rata Lama Sekolah	Angka	5,97
				Harapan Lama Sekolah	Angka	13,56

*Sumber : Rencana Kerja Dinas Pendidikan Kabupaten Sumenep tahun 2023*

## C. Perjanjian Kinerja Tahun 2023

Perjanjian Kinerja sebagai tekad dan janji dari perencanaan kinerja tahunan sangat penting dilakukan oleh pimpinan instansi di lingkungan Pemerintahan karena merupakan wahana proses tentang memberikan perspektif mengenai apa yang diinginkan untuk dihasilkan. Perencanaan kinerja yang dilakukan oleh instansi akan dapat berguna untuk menyusun prioritas kegiatan yang dibiayai



dari sumber dana yang terbatas. Dengan perencanaan kinerja tersebut diharapkan fokus dalam mengarahkan dan mengelola program atau kegiatan instansi akan lebih baik, sehingga diharapkan tidak ada kegiatan instansi yang tidak terarah. Penyusunan Perjanjian Dinas Pendidikan Kabupaten Sumenep Tahun 2023 mengacu pada dokumen Renstra Pemerintah Daerah Kabupaten Sumenep Tahun 2021-2026, dokumen Rencana Kerja (Renja) Tahun 2023, dan Dokumen Pelaksanaan Anggaran (DPA) Tahun 2023. Pada tanggal 25 bulan 01 tahun 2023 ditetapkan Perjanjian Kinerja Kepala Dinas Pendidikan Kabupaten Sumenep dengan uraian sebagai berikut:

**Tabel 2.4**  
**Perjanjian Kinerja Dinas Pendidikan Kabupaten Sumenep Tahun 2023**

NO	TUJUAN/SASARAN STRATEGIS	INDIKATOR KINERJA	SATUAN	TARGET
1	2	3	4	5
1	Meningkatnya Kualitas dan Akseibilitas Layanan Dasar Pendidikan	Indeks Pendidikan	Angka	0,576
1.1	Terjaminnya kualitas dan aksesibilitas pendidikan pada semua jenis dan jenjang pendidikan	1 Rata-rata Lama Sekolah (RLS)	Angka	5,97
		2 Harapan Lama Sekolah (HLS)	Angka	13,56
1.2	Meningkatnya capaian kinerja Perangkat Daerah	Persentase capaian kinerja Perangkat Daerah	Persen	88

*Sumber : Perjanjian Kinerja Dinas Pendidikan Tahun 2023*

Dalam rangka pencapaian kinerja yang telah ditetapkan, dilaksanakan program dan kegiatan sesuai dengan Dokumen Pelaksanaan Anggaran (DPA) yang telah ditetapkan. Berikut rincian program dan kegiatan Dinas Pendidikan :

Tabel 2.5

## Program dan Kegiatan Dinas Pendidikan Tahun 2023

NO.	PROGRAM/ KEGIATAN	INDIKATOR KINERJA	TARGET	ANGGARAN
1	2	3	4	5
<b>01.01.01</b>	<b>PROGRAM PENUNJANG URUSAN PEMERINTAHAN DAERAH KABUPATEN/KOTA</b>	<b>Persentase terpenuhinya sarana dan prasarana kantor</b>	<b>92,28</b>	<b>585.940.043.198,00</b>
<b>1.01.01.2.01</b>	<b>Perencanaan, Penganggaran, dan Evaluasi Kinerja Perangkat Daerah</b>	<b>jumlah penyusunan dokumen perencanaan, penganggaran dan evaluasi kinerja perangkat daerah</b>	<b>34</b>	<b>13.081.164,00</b>
1.01.01.2.01.01	Penyusunan Dokumen Perencanaan Perangkat Daerah	jumlah dokumen perencanaan yang disusun sesuai ketentuan	17	8.985.539,00
1.01.01.2.01.06	Koordinasi dan Penyusunan Laporan Capaian Kinerja dan Ikhtisar Realisasi Kinerja SKPD	jumlah laporan kinerja dan ikhtisar realisasi kinerja yang disusun sesuai ketentuan	17	4.095.625,00
<b>1.01.01.2.02</b>	<b>Administrasi Keuangan Perangkat Daerah</b>	<b>Jumlah laporan administrasi keuangan perangkat daerah</b>	<b>28</b>	<b>583.597.289.858,00</b>
1.01.01.2.02.01	Penyediaan Gaji dan Tunjangan ASN	Jumlah ASN yang terpenuhi gaji dan tunjangannya	4455	583.574.217.307,00
1.01.01.2.02.07	Koordinasi dan Penyusunan Laporan Keuangan Bulanan/Triwulanan/Semesteran SKPD	jumlah laporan keuangan bulanan/triwulanan/semesteran yang tersusun	12	23.072.551,00
<b>1.01.01.2.03</b>	<b>Administrasi Barang Milik Daerah pada Perangkat Daerah</b>	<b>jumlah laporan administrasi barang milik daerah</b>	<b>14</b>	<b>42.548.550,00</b>
1.01.01.2.03.06	Penatausahaan Barang Milik Daerah pada SKPD	Jumlah Laporan Penatausahaan Barang Milik Daerah pada SKPD	12	42.548.550,00
<b>1.01.01.2.05</b>	<b>Administrasi Kepegawaian Perangkat Daerah</b>	<b>jumlah pemenuhan administrasi kepegawaian daerah</b>	<b>6</b>	<b>99.569.450,00</b>
1.01.01.2.05.02	Pengadaan Pakaian Dinas beserta Atribut Kelengkapannya	Jumlah Paket Pakaian Dinas beserta Atribut Kelengkapan	1	80.469.450,00
1.01.01.2.05.09	Pendidikan dan Pelatihan Pegawai Berdasarkan Tugas dan Fungsi	Jumlah Pegawai Berdasarkan Tugas dan Fungsi yang Mengikuti Pendidikan dan Pelatihan	5	19.100.000,00
<b>1.01.01.2.06</b>	<b>Administrasi Umum Perangkat Daerah</b>	<b>Jumlah kebutuhan perangkat daerah yang di penuhi</b>	<b>3641</b>	<b>1.305.643.919,00</b>
1.01.01.2.06.01	Penyediaan Komponen Instalasi Listrik/Penerangan Bangunan Kantor	Jumlah Paket Komponen Instalasi Listrik/Penerangan Bangunan Kantor yang Disediakan	3	19.973.000,00
1.01.01.2.06.02	Penyediaan Peralatan dan Perlengkapan Kantor	Jumlah Paket Peralatan dan Perlengkapan Kantor yang Disediakan	3	45.051.200,00
1.01.01.2.06.04	Penyediaan Bahan Logistik Kantor	Jumlah Paket Bahan Logistik Kantor yang Disediakan	13	909.688.878,00

1.01.01.2.06.05	Penyediaan Barang Cetak dan Penggandaan	Jumlah Paket Barang Cetak dan Penggandaan yang Disediakan	3	45.040.841,00
1.01.01.2.06.06	Penyediaan Bahan Bacaan dan Peraturan Perundang-undangan	Jumlah Dokumen Bahan Bacaan dan Peraturan Perundang-Undangan yang Disediakan	43	159.040.000,00
1.01.01.2.06.09	Penyelenggaraan Rapat Koordinasi dan Konsultasi SKPD	Jumlah Laporan Penyelenggaraan Rapat Koordinasi dan Konsultasi SKPD	300	126.850.000,00
<b>1.01.01.2.07</b>	<b>Pengadaan Barang Milik Daerah Penunjang Urusan Pemerintah Daerah</b>	<b>Jumlah barang milik daerah yang diadakan</b>	<b>100</b>	<b>386.509.190,00</b>
1.01.01.2.07.06	Pengadaan Peralatan dan Mesin Lainnya	Jumlah Unit Peralatan dan Mesin Lainnya yang Disediakan	5	334.047.676,00
1.01.01.2.07.09	Pengadaan Gedung Kantor atau Bangunan Lainnya	Jumlah Unit Gedung Kantor atau Bangunan Lainnya yang Disediakan	1	52.461.514,00
<b>1.01.01.2.08</b>	<b>Penyediaan Jasa Penunjang Urusan Pemerintahan Daerah</b>	<b>Jumlah layanan jasa yang disediakan</b>	<b>2022</b>	<b>281.544.000,00</b>
1.01.01.2.08.01	Penyediaan Jasa Surat Menyurat	Jumlah Laporan Penyediaan Jasa Surat Menyurat	2100	5.000.000,00
1.01.01.2.08.02	Penyediaan Jasa Komunikasi, Sumber Daya Air dan Listrik	Jumlah Laporan Penyediaan Jasa Komunikasi, Sumber Daya Air dan Listrik yang Disediakan	12	276.544.000,00
<b>1.01.01.2.09</b>	<b>Pemeliharaan Barang Milik Daerah Penunjang Urusan Pemerintahan Daerah</b>	<b>Jumlah barang milik daerah yang dipelihara</b>	<b>108</b>	<b>213.857.067,00</b>
1.01.01.2.09.02	Penyediaan Jasa Pemeliharaan, Biaya Pemeliharaan, Pajak, dan Perizinan Kendaraan Dinas Operasional atau Lapangan	Jumlah Kendaraan Dinas Operasional atau Lapangan yang Dipelihara dan dibayarkan Pajak dan Perizinannya	12	67.200.000,00
1.01.01.2.09.06	Pemeliharaan Peralatan dan Mesin Lainnya	jumlah peralatan dan mesin lainnya yang dipelihara	90	31.880.000,00
1.01.01.2.09.09	Pemeliharaan/Rehabilitasi Gedung Kantor dan Bangunan Lainnya	Jumlah Gedung Kantor dan Bangunan Lainnya yang Dipelihara/Direhabilitasi	6	114.777.067,00
<b>01.01.02</b>	<b>PROGRAM PENGELOLAAN PENDIDIKAN</b>	<b>Persentase Lembaga yang berakreditasi A</b>	<b>10,40</b>	<b>191.523.799.234,00</b>
<b>1.01.02.2.01</b>	<b>Pengelolaan Pendidikan Sekolah Dasar</b>	<b>Rasio siswa dengan rombel SD</b>	<b>16:1</b>	<b>104.968.924.811,00</b>
		APK SD/MI/PAKET A	103,70	
		APM SD/MI/PAKET A	92,75	
		Persentase Angka Melanjutkan SD/MI ke SMP/MTS	106,02	
		Rasio siswa dengan guru SD	11:1	
		Persentase Angka Putus Sekolah SD	0,36	
1.01.02.2.01.03	Pembangunan Ruang Guru/Kepala Sekolah/TU SD	Jumlah Ruang Guru/Kepala Sekolah/TU yang dibangun	7	1.636.357.000,00
1.01.02.2.01.04	Pembangunan Ruang Unit Kesehatan Sekolah SD	Jumlah Ruang Unit Kesehatan Sekolah yang dibangun	7	2.117.850.000,00

1.01.02.2.01.05	Pembangunan Perpustakaan Sekolah	Jumlah Perpustakaan Sekolah yang Telah Dibangun	25	2.252.250.000,00
1.01.02.2.01.06	Pembangunan Sarana, Prasarana dan Utilitas Sekolah SD	Jumlah Sarana, Prasarana dan Utilitas Sekolah yang dibangun	34	3.706.701.000,00
1.01.02.2.01.08	Rehabilitasi Sedang/ Berat Ruang Kelas	Jumlah Ruang Kelas yang Direhabilitasi Sedang/ Berat	74	4.652.550.000,00
1.01.02.2.01.09	Rehabilitasi Sedang/ Berat Ruang Guru/ Kepala Sekolah/ TU	Jumlah Ruang Guru/ Kepala Sekolah/ TU yang Telah Direhabilitasi Sedang/ Berat	25	264.600.000,00
1.01.02.2.01.11	Rehabilitasi Sedang/ Berat Perpustakaan Sekolah	Jumlah Perpustakaan Sekolah yang Telah Direhabilitasi Sedang/ Berat	25	263.550.000,00
1.01.02.2.01.12	Rehabilitasi Sedang/ Berat Sarana, Prasarana dan Utilitas Sekolah SD	Jumlah Sarana, Prasarana dan Utilitas Sekolah yang Telah Direhabilitasi	60	7.962.685.000,00
1.01.02.2.01.17	Pengadaan Perlengkapan Siswa	Jumlah Perlengkapan Peserta Didik yang Tersedia	2	3.000.000.000,00
1.01.02.2.01.22	Pengadaan Alat Praktik dan Peraga Siswa SD	Jumlah penerma kegiatan	1	4.125.000.000,00
1.01.02.2.01.23	Penyelenggaraan Proses Belajar dan Ujian bagi Peserta Didik SD	Jumlah Satuan Pendidikan yang Menyelenggarakan Proses Belajar dan Ujian	579	2.823.887.900,00
1.01.02.2.01.24	Penyiapan dan Tindak Lanjut Evaluasi Satuan Pendidikan Dasar	Jumlah Satuan Pendidikan Dasar yang Siap Dievaluasi dan Melaksanakan Rekomendasi	100	359.828.700,00
1.01.02.2.01.25	Pembinaan Minat, Bakat dan Kreativitas Siswa SD	Jumlah Siswa yang Mengikuti Ajang Kompetisi/ Lomba Akademik dan Non Akademik	30	682.974.250,00
1.01.02.2.01.26	Penyediaan Pendidik dan Tenaga Kependidikan bagi Satuan Pendidikan Sekolah Dasar	Jumlah Pendidik dan Tenaga Kependidikan yang Tersedia pada Satuan Pendidikan Sekolah Dasar	5581	291.890.000,00
1.01.02.2.01.27	Pengembangan Karir Pendidik dan Tenaga Kependidikan pada Satuan Pendidikan Sekolah Dasar	Jumlah Pendidik dan Tenaga Kependidikan yang Mendapatkan Fasilitas Kenaikan Pangkat/ Golongan, Pemberian Promosi, Peningkatan Kompetensi dan Kualifikasi	70	73.861.775,00
1.01.02.2.01.28	Pembinaan Kelembagaan dan Manajemen Sekolah SD	Jumlah Sekolah Menengah Dasar yang Dilaksanakan Pembinaan Kelembagaan dan manajemen sekolah	650	249.919.750,00
1.01.02.2.01.29	Pengelolaan Dana BOS Sekolah Dasar	Jumlah Sekolah Dasar yang Mengelola Dana BOS	650	62.327.972.936,00
1.01.02.2.01.30	Peningkatan Kapasitas Pengelolaan Dana BOS Sekolah Dasar	Jumlah Tenaga Pengelola yang Meningkatkan Kapasitasnya dalam Pengelolaan Dana BOS Sekolah Dasar	650	69.996.500,00

1.01.02.2.01.31	Pembangunan Laboratorium Sekolah Dasar	Jumlah Ruang Laboratorium Sekolah Dasar yang Telah Dibangun	12	8.107.050.000,00
<b>1.01.02.2.02</b>	<b>Pengelolaan Pendidikan Sekolah Menengah Pertama</b>	<b>APK SMP/MTS/PAKET B</b>	<b>105,05</b>	<b>47.036.869.848,00</b>
		APM SMP/MTS/PAKET B	76,45	
		Persentase Angka Melanjutkan SMP/MTS ke SMA/MA	94,36	
		Persentase Angka Putus Sekolah SMP	0,36	
		Rasio siwa dengan guru SMP	11:1	
		Rasio siswa dengan rombel SMP	24:1	
1.01.02.2.02.04	Pembangunan Ruang Unit Kesehatan Sekolah	Jumlah Ruang Unit Kesehatan Sekolah yang Telah Dibangun	60	1.348.019.000,00
1.01.02.2.02.06	Pembangunan Laboratorium	Jumlah Ruang Laboratorium yang Telah Dibangun	70	6.151.870.000,00
1.01.02.2.02.12	Pembangunan Sarana, Prasarana dan Utilitas Sekolah	Jumlah Sarana, Prasarana dan Utilitas Sekolah yang Telah Dibangun	1	1.672.143.000,00
1.01.02.2.02.13	Rehabilitasi Sedang/Berat Gedung Sekolah	Jumlah Gedung Sekolah yang Direhabilitasi Sedang/Berat	40	4.205.000.000,00
1.01.02.2.02.14	Rehabilitasi Sedang/Berat Ruang Kelas Sekolah	Jumlah Ruang kelas sekolah yang Telah Direhabilitasi Sedang/Berat	16	331.670.000,00
1.01.02.2.02.17	Rehabilitasi Sedang/Berat Perpustakaan Sekolah	Jumlah Perpustakaan Sekolah yang Telah Direhabilitasi Sedang/Berat	8	321.099.000,00
1.01.02.2.02.18	Rehabilitasi Sedang/Berat Laboratorium	Jumlah Laboratorium yang Telah Direhabilitasi Sedang/Berat	15	727.228.000,00
1.01.02.2.02.24	Rehabilitasi Sedang/Berat Sarana, Prasarana dan Utilitas Sekolah	Jumlah Sarana, Prasarana dan Utilitas Sekolah yang Telah Direhabilitasi Sedang/Berat	11	1.061.523.000,00
1.01.02.2.02.35	Pengadaan Alat Praktik dan Peraga Siswa	Jumlah Alat Praktik dan Peraga Siswa yang Tersedia	1	375.000.000,00
1.01.02.2.02.36	Penyelenggaraan Proses Belajar dan Ujian bagi Peserta Didik	Jumlah Satuan Pendidikan yang Menyelenggarakan Proses Belajar dan Ujian	43	776.636.850,00
1.01.02.2.02.37	Penyiapan dan Tindak Lanjut Evaluasi Satuan Pendidikan Sekolah Menengah Pertama	Jumlah Satuan Pendidikan Menengah Pertama yang Siap Dievaluasi dan Melaksanakan Rekomendasi	43	320.938.000,00
1.01.02.2.02.38	Pembinaan Minat, Bakat dan Kreativitas Siswa	Jumlah Siswa yang Mengikuti Ajang Kompetisi/Lomba Akademik dan Non Akademik	50	311.774.000,00
1.01.02.2.02.39	Penyediaan Pendidik dan Tenaga Kependidikan bagi Satuan Pendidikan Sekolah Menengah Pertama	Jumlah Pendidik dan Tenaga Kependidikan yang Tersedia pada Satuan Pendidikan	1138	99.830.000,00

		Sekolah Menengah Pertama		
1.01.02.2.02.40	Pengembangan Karir Pendidik dan Tenaga Kependidikan pada Satuan Pendidikan Sekolah Menengah Pertama	Jumlah Pendidik dan Tenaga Kependidikan yang Mendapatkan Fasilitas Kenaikan Pangkat/Golongan, Pemberian Promosi, Peningkatan Kompetensi dan Kualifikasi	270	88.692.200,00
1.01.02.2.02.41	Pembinaan Kelembagaan dan Manajemen Sekolah	Jumlah Sekolah Menengah Pertama yang Dilaksanakan Pembinaan	201	127.795.100,00
1.01.02.2.02.42	Pengelolaan Dana BOS Sekolah Menengah Pertama	Jumlah Sekolah Menengah pertama yang Mengelola Dana BOS	201	29.087.711.498,00
1.01.02.2.02.43	Peningkatan Kapasitas Pengelolaan Dana BOS Sekolah Menengah Pertama	Jumlah Tenaga yang Meningkatkan Kapasitasnya dalam Pengelolaan Dana BOS Sekolah Menengah Pertama	201	29.940.200,00
<b>1.01.02.2.03</b>	<b>Pengelolaan Pendidikan Anak Usia Dini (PAUD)</b>	<b>Persentase Angka partisipasi kasar PAUD Formal</b>	<b>71,92</b>	<b>24.320.123.920,00</b>
		<b>Persentase Rasio ketersediaan lembaga terhadap anak PAUD usia 5-6 tahun</b>	<b>18,11</b>	
1.01.02.2.03.01	Pembangunan Gedung/Ruang Kelas/Ruang Guru PAUD	Jumlah Gedung/Ruang Kelas/Ruang Guru PAUD yang Telah Dibangun	5	3.912.000.000,00
1.01.02.2.03.02	Pembangunan Sarana, Prasarana dan Utilitas PAUD	Jumlah Sarana, Prasarana dan Utilitas PAUD yang Telah Dibangun	1	1.168.896.000,00
1.01.02.2.03.03	Rehabilitasi Sedang/Berat Gedung/Ruang Kelas/Ruang Guru PAUD	Jumlah Gedung/Ruang Kelas/Ruang Guru PAUD yang Telah Direhabilitasi Sedang/Berat	3	437.000.000,00
1.01.02.2.03.12	Pengadaan Alat Praktik dan Peraga Siswa PAUD	Jumlah Alat Praktik dan Peraga PAUD yang Tersedia	1700	30.000.000,00
1.01.02.2.03.13	Penyelenggaraan Proses Belajar PAUD	Jumlah Peserta Didik PAUD yang Mengikuti Proses Belajar	27271	81.779.250,00
1.01.02.2.03.14	Penyiapan dan Tindak Lanjut Evaluasi Satuan PAUD	Jumlah PAUD yang Siap Dievaluasi dan Melaksanakan Rekomendasi	180	68.694.570,00
1.01.02.2.03.16	Pengembangan Karir Pendidik dan Tenaga Kependidikan pada Satuan Pendidikan PAUD	Jumlah Pendidik dan Tenaga Kependidikan yang Mendapatkan Fasilitas Kenaikan Pangkat/Golongan, Pemberian Promosi, Peningkatan Kompetensi dan Kualifikasi	65	29.814.100,00
1.01.02.2.03.17	Pembinaan Kelembagaan dan Manajemen PAUD	Jumlah PAUD yang Dilaksanakan Pembinaan Kelembagaan dan Manajemen	991	65.000.000,00
1.01.02.2.03.18	Pengelolaan Dana BOP PAUD	Jumlah PAUD yang Mengelola Dana BOP	991	18.526.940.000,00

1.01.02.2.04	<b>Pengelolaan Pendidikan Nonformal/Kesetaraan</b>	<b>Jumlah Angka Melek Aksara Penduduk Usia 15 Tahun keatas</b>	<b>845.597</b>	<b>15.197.880.655,00</b>
		<b>Jumlah Lembaga PNF berizin</b>	<b>74</b>	
1.01.02.2.04.04	Rehabilitasi Sedang/ Berat Sarana, Prasarana dan Utilitas Sekolah Nonformal/ Kesetaraan	Jumlah Sarana, Prasarana dan Utilitas Sekolah Non Formal/ Kesetaraan yang Direhabilitasi Sedang/Berat	16	3.665.000.000,00
1.01.02.2.04.12	Penyelenggaraan Proses Belajar Nonformal/ Kesetaraan	Jumlah Peserta Didik yang Mengikuti Proses Belajar	6899	42.535.600,00
1.01.02.2.04.13	Penyiapan dan Tindak Lanjut Evaluasi Satuan Pendidikan di Pendidikan Nonformal/ Kesetaraan	Jumlah Satuan Pendidikan Non Formal/ Kesetaraan Siap Dievaluasi dan Melaksanakan Rekomendasi	110	53.247.600,00
1.01.02.2.04.16	Pembinaan Kelembagaan dan Manajemen Sekolah Nonformal/ Kesetaraan	Jumlah Sekolah Non Formal/ Kesetaraan yang Dilaksanakan Pembinaan Kelembagaan dan Manajemen	90	153.022.000,00
1.01.02.2.04.17	Pengelolaan Dana BOP Sekolah Nonformal/ Kesetaraan	Jumlah Sekolah Non Formal/ Kesetaraan yang Mengelola Dana BOP	540	11.284.075.455,00
<b>01.01.03</b>	<b>PROGRAM PENGEMBANGAN KURIKULUM</b>	<b>Persentase satuan pendidikan yang menggunakan kurikulum paradigma baru jenjang SD dan SMP</b>	<b>SD : 50, SMP : 60</b>	<b>300.000.000,00</b>
1.01.03.2.01	<b>Penetapan Kurikulum Muatan Lokal Pendidikan Dasar</b>	<b>Persentase satuan pendidikan yang menggunakan kurikulum paradigma baru jenjang SD</b>	<b>50</b>	<b>300.000.000,00</b>
		<b>Persentase satuan pendidikan yang menggunakan kurikulum paradigma baru jenjang SMP</b>	<b>60</b>	
		<b>Persentase satuan pendidikan yang melakukan peninjauan kurikulum minimal dua tahun sekali Jenjang SD</b>	<b>82</b>	
		<b>Persentase satuan pendidikan yang melakukan peninjauan kurikulum minimal dua tahun sekali Jenjang SMP</b>	<b>85</b>	
1.01.03.2.01.01	Penyusunan Kompetensi Dasar Muatan Lokal Pendidikan Dasar	Jumlah Kompetensi Dasar Muatan Lokal Pendidikan Dasar yang Tersusun	4	300.000.000,00
<b>01.01.04</b>	<b>PROGRAM PENDIDIK DAN TENAGA KEPENDIDIKAN</b>	<b>Persentase Ketersediaan PTK di Semua Jenjang Pendidikan secara merata di kab. Sumenep</b>	<b>98,15</b>	<b>24.513.012.643,00</b>

1.01.04.2.01	<b>Pemerataan Kuantitas dan Kualitas Pendidik dan Tenaga Kependidikan bagi Satuan Pendidikan Dasar, PAUD, dan Pendidikan Nonformal/Kesetaraan</b>	<b>Persentase pendidik dan tenaga kependidikan mengikuti pelatihan peningkatan kompetensi</b>	98,10	24.513.012.643,00
1.01.04.2.01.01	Perhitungan dan Pemetaan Pendidik dan Tenaga Kependidikan Satuan Pendidikan Dasar, PAUD, dan Pendidikan Nonformal/Kesetaraan	Jumlah Dokumen Hasil Perhitungan dan Pemetaan Pendidik dan Tenaga Kependidikan Satuan Satuan Pendidikan Dasar, PAUD, dan Pendidikan Non Formal/Kesetaraan	12	15.838.615.031,00
1.01.04.2.01.02	Penataan Pendistribusian Pendidik dan Tenaga Kependidikan bagi Satuan Pendidikan Dasar, PAUD, dan Pendidikan Nonformal/Kesetaraan	Jumlah Laporan Hasil Pelaksanaan Penataan Pendistribusian Pendidik dan Tenaga Kependidikan Satuan Pendidikan Dasar, PAUD, dan Pendidikan Non Formal/Kesetaraan	12	8.674.397.612,00
01.01.05	<b>PROGRAM PENGENDALIAN PERIZINAN PENDIDIKAN</b>	<b>Persentase lembaga pendidikan yang memiliki ijin Pendidikan</b>	90,20	600.000.000,00
1.01.05.2.01	<b>Penerbitan Izin Pendidikan Dasar yang Diselenggarakan oleh Masyarakat</b>	<b>Persentase lembaga pendidikan yang diselenggarakan masyarakat yang memenuhi ijin operasional Jenjang SD</b>	90	600.000.000,00
		<b>Persentase lembaga pendidikan yang diselenggarakan masyarakat yang memenuhi ijin operasional Jenjang SMP</b>	90	
1.01.05.2.01.02	Pengendalian dan Pengawasan Perizinan Pendidikan Dasar yang Diselenggarakan oleh Masyarakat	Jumlah Dokumen Hasil pelaksanaan Pengendalian dan Pengawasan Perizinan Pendidikan Dasar yang Diselenggarakan oleh Masyarakat	50	600.000.000,00

Sumber : Dokumen Pelaksanaan Anggaran Perangkat Daerah Tahun 2023

Perjanjian Kinerja dapat direvisi atau disesuaikan dalam hal terjadi kondisi sebagai berikut:

1. Terjadi pergantian atau mutasi pejabat;
2. Perubahan dalam strategi yang mempengaruhi pencapaian tujuan dan sasaran (perubahan program, kegiatan dan alokasi anggaran);
3. Perubahan prioritas atau asumsi yang berakibat secara signifikan dalam proses pencapaian tujuan dan sasaran.

Pada tanggal 20 bulan 11 tahun 2023 dilaksanakan Perubahan Perjanjian Kinerja Tahun 2023 dikarenakan:



1. Perkembangan keadaan tidak sesuai dengan asumsi kerangka ekonomi daerah yang mengakibatkan terjadinya penambahan atau pengurangan pagu anggaran, dan target kinerja kegiatan;
  2. Faktor lain yang mengakibatkan perlu dilakukan pergeseran uraian kegiatan, berdasarkan evaluasi kinerja hingga triwulan II;
  3. Adanya penambahan sub kegiatan baru yang harus ditampung dalam perubahan Renja Tahun 2023;
- dengan uraian target kinerja sebagai berikut :

**Tabel 2.6**  
**Perubahan Perjanjian Kinerja Dinas Pendidikan Kabupaten Sumenep**  
**Tahun 2023**

NO	TUJUAN/SASARAN STRATEGIS	INDIKATOR KINERJA	SATUAN	TARGET
1	2	3	4	5
1	Meningkatnya Kualitas dan Aksesibilitas Layanan Dasar Pendidikan	Indeks Pendidikan	Angka	0,576
1.1	Terjaminnya kualitas dan aksesibilitas pendidikan pada semua jenis dan jenjang pendidikan	1 Rata-rata Lama Sekolah (RLS)	Angka	5,97
		2 Harapan Lama Sekolah (HLS)	Angka	13,56
1.2	Meningkatnya capaian kinerja Perangkat Daerah	Persentase capaian kinerja Perangkat Daerah	Persen	88

Sumber : Perubahan Perjanjian Kinerja Dinas Pendidikan Tahun 2023

Dengan rincian program dan kegiatan sebagai berikut :

**Tabel 2.7**  
**Perubahan Program dan Kegiatan Dinas Pendidikan Tahun 2023**

NO.	PROGRAM/KEGIATAN	INDIKATOR KINERJA	TARGET	ANGGARAN
1	2	3	4	5
01:01	DINAS PENDIDIKAN			
01:01:01	PROGRAM PENUNJANG URUSAN PEMERINTAHAN DAERAH KABUPATEN/KOTA	Persentase terpenuhinya sarana dan prasarana kantor	92,28	585.940.043.198,00

NO.	PROGRAM/ KEGIATAN	INDIKATOR KINERJA	TARGET	ANGGARAN
1	2	3	4	5
1.01.01.2.01	Perencanaan, Penganggaran, dan Evaluasi Kinerja Perangkat Daerah	jumlah penyusunan dokumen perencanaan, penganggaran dan evaluasi kinerja perangkat daerah	34	13.081.164,00
1.01.01.2.02	Administrasi Keuangan Perangkat Daerah	Jumlah laporan administrasi keuangan perangkat daerah	28	583.597.289.858,00
1.01.01.2.03	Administrasi Barang Milik Daerah pada Perangkat Daerah	jumlah laporan administrasi barang milik daerah	14	42.548.550,00
1.01.01.2.05	Administrasi Kepegawaian Perangkat Daerah	jumlah pemenuhan administrasi kepegawaian daerah	6	99.569.450,00
1.01.01.2.06	Administrasi Umum Perangkat Daerah	Jumlah kebutuhan perangkat daerah yang di penuhi	3641	1.305.643.919,00
1.01.01.2.07	Pengadaan Barang Milik Daerah Penunjang Urusan Pemerintah Daerah	Jumlah barang milik daerah yang diadakan	100	386.509.190,00
1.01.01.2.08	Penyediaan Jasa Penunjang Urusan Pemerintahan Daerah	Jumlah layanan jasa yang disediakan	2022	281.544.000,00
1.01.01.2.09	Pemeliharaan Barang Milik Daerah Penunjang Urusan Pemerintahan Daerah	Jumlah barang milik daerah yang dipelihara	108	213.857.067,00
01:01:02	PROGRAM PENGELOLAAN PENDIDIKAN	Persentase Lembaga yang berakreditasi A	10,40	191.523.799.234,00
1.01.02.2.01	Pengelolaan Pendidikan Sekolah Dasar	Rasio siswa dengan rombel SD	16:1	104.968.924.811,00
		APK SD/MI/PAKET A	103,70	
		APM SD/MI/PAKET A	92,75	
		Persentase Angka Melanjutkan SD/MI ke SMP/MTS	106,02	
		Rasio siswa dengan guru SD	11:1	
		Persentase Angka Putus Sekolah SD	0,36	
1.01.02.2.02	Pengelolaan Pendidikan Sekolah Menengah Pertama	APK SMP/MTS/PAKET B	105,05	47.036.869.848,00
		APM SMP/MTS/PAKET B	76,45	

NO.	PROGRAM/ KEGIATAN	INDIKATOR KINERJA	TARGET	ANGGARAN
1	2	3	4	5
		Persentase Angka Melanjutkan SMP/MTS ke SMA/MA	94,36	
		Persentase Angka Putus Sekolah SMP	0,36	
		Rasio siswa dengan guru SMP	11:1	
		Rasio siswa dengan rombel SMP	24:1	
1.01.02.2.03	Pengelolaan Pendidikan Anak Usia Dini (PAUD)	Persentase Angka partisipasi kasar PAUD Formal	71,92	24.320.123.920,00
		Persentase Rasio ketersediaan lembaga terhadap anak PAUD usia 5-6 tahun	18,11	
1.01.02.2.04	Pengelolaan Pendidikan Nonformal/Kesetaraan	Jumlah Angka Melek Aksara Penduduk Usia 15 Tahun keatas	845.597	15.197.880.655,00
		Jumlah Lembaga PNF berizin	74	
01.01.03	PROGRAM PENGEMBANGAN KURIKULUM	Persentase satuan pendidikan yang menggunakan kurikulum paradigma baru jenjang SD dan SMP	SD : 50, SMP : 60	300.000.000,00
1.01.03.2.01	Penetapan Kurikulum Muatan Lokal Pendidikan Dasar	Persentase satuan pendidikan yang menggunakan kurikulum paradigma baru jenjang SD	50	300.000.000,00
		Persentase satuan pendidikan yang menggunakan kurikulum paradigma baru jenjang SMP	60	
		Persentase satuan pendidikan yang melakukan peninjauan kurikulum minimal dua tahun sekali Jenjang SD	82	
		Persentase satuan pendidikan yang melakukan peninjauan kurikulum minimal dua tahun sekali Jenjang SMP	85	

NO.	PROGRAM/ KEGIATAN	INDIKATOR KINERJA	TARGET	ANGGARAN
1	2	3	4	5
01:01:04	PROGRAM PENDIDIK DAN TENAGA KEPENDIDIKAN	Persentase Ketersediaan PTK di Semua Jenjang Pendidikan secara merata di kab. Sumenep	98,15	24.513.012.643,00
1.01.04.2.01	Pemerataan Kuantitas dan Kualitas Pendidik dan Tenaga Kependidikan bagi Satuan Pendidikan Dasar, PAUD, dan Pendidikan Nonformal/Kesetaraan	Persentase pendidik dan tenaga kependidikan mengikuti pelatihan peningkatan kompetensi	98,10	24.513.012.643,00
01:01:05	PROGRAM PENGENDALIAN PERIZINAN PENDIDIKAN	Persentase lembaga pendidikan yang memiliki ijin Pendidikan	90,20	600.000.000,00
1.01.05.2.01	Penerbitan Izin Pendidikan Dasar yang Diselenggarakan oleh Masyarakat	Persentase lembaga pendidikan yang diselenggarakan masyarakat yang memenuhi ijin operasional Jenjang SD	90	600.000.000,00
		Persentase lembaga pendidikan yang diselenggarakan masyarakat yang memenuhi ijin operasional Jenjang SMP	90	

*Sumber : Dokumen Pelaksanaan Anggaran Perangkat Daerah Tahun 2023 (setelah perubahan)*

### **BAB III**

## **AKUNTABILITAS KINERJA**

Akuntabilitas kinerja adalah kewajiban untuk menjawab dari perorangan, badan hukum atau pimpinan kolektif secara transparan mengenai keberhasilan atau kegagalan dalam melaksanakan misi organisasi kepada pihak-pihak yang berwenang menerima pelaporan akuntabilitas/pemberi amanah. Dinas Pendidikan Kabupaten Sumenep selaku pengemban amanah masyarakat melaksanakan kewajiban berakuntabilitas melalui penyajian Laporan Akuntabilitas Kinerja Dinas Pendidikan Kabupaten Sumenep yang dibuat sesuai ketentuan yang diamanatkan dalam Peraturan Presiden Nomor 29 Tahun 2014 tentang Sistem Akuntabilitas Kinerja Instansi Pemerintah (SAKIP) dan Peraturan Menteri Negara Pendayagunaan Aparatur Negara dan Reformasi Birokrasi Nomor 53 Tahun 2014 tentang Petunjuk Teknis Perjanjian Kinerja, Pelaporan Kinerja dan Tata Cara Reviu atas Laporan Kinerja Instansi Pemerintah. Laporan tersebut memberikan gambaran penilaian tingkat pencapaian target masing-masing indikator tujuan dan sasaran strategis yang ditetapkan dalam dokumen Renstra Tahun 2021-2026 dan Perjanjian Kinerja Tahun 2023. Sesuai dengan ketentuan tersebut, pengukuran kinerja digunakan untuk menilai keberhasilan dan kegagalan pelaksanaan kegiatan sesuai dengan program, sasaran yang ditetapkan untuk mewujudkan Visi dan Misi Dinas Pendidikan Kabupaten Sumenep.

Pengukuran kinerja digunakan untuk menilai keberhasilan dan kegagalan pelaksanaan kegiatan sesuai dengan program, sasaran yang telah ditetapkan dalam rangka mewujudkan misi dan visi instansi pemerintah. Pengukuran kinerja dilaksanakan sesuai dengan Peraturan Menteri Negara Pendayagunaan Aparatur Negara dan Reformasi Birokrasi Nomor 53 Tahun 2014 tentang Petunjuk Teknis Perjanjian Kinerja, Pelaporan Kinerja dan Tata Cara Reviu atas Laporan Kinerja Instansi Pemerintah. Capaian indikator kinerja utama (IKU) diperoleh berdasarkan pengukuran atas indikator kerjanya masing-masing, sedangkan capaian kinerja tujuan/sasaran diperoleh

berdasarkan pengukuran atas indikator kinerja tujuan/sasaran strategis, cara penyimpulan hasil pengukuran kinerja pencapaian tujuan/sasaran strategis dilakukan dengan membuat capaian rata-rata atas capaian indikator kinerja tujuan/sasaran.

Predikat nilai capaian kinerjanya dikelompokkan dalam skala pengukuran ordinal dengan pendekatan petunjuk pelaksanaan evaluasi akuntabilitas kinerja instansi pemerintah dan predikat capaian kinerja untuk realisasi capaian kinerja, sebagai berikut:

**Tabel 3.1**  
**Pengkategorian Capaian Kinerja**

No	Kategori/Interpretasi	Rata-Rata % Capaian
1	Sangat Tinggi	$91 \leq 100$
2	Tinggi	$76 \leq 90$
3	Sedang	$66 \leq 75$
4	Rendah	$51 \leq 65$
5	Sangat Rendah	$\leq 50$

Selanjutnya berdasarkan hasil evaluasi kinerja dilakukan analisis pencapaian kinerja untuk memberikan informasi yang lebih transparan mengenai sebab-sebab tercapai atau tidak tercapainya kinerja yang diharapkan.

Dalam laporan ini, Dinas Pendidikan Kabupaten Sumenep dapat memberikan gambaran penilaian tingkat pencapaian target kegiatan dari masing-masing kelompok indikator kinerja kegiatan, dan penilaian tingkat pencapaian target sasaran dari masing-masing indikator kinerja sasaran yang ditetapkan dalam dokumen Renstra 2021-2026 maupun Rencana Kerja Tahun 2023. Sesuai ketentuan tersebut, pengukuran kinerja digunakan untuk menilai keberhasilan dan kegagalan pelaksanaan kegiatan sesuai dengan program, sasaran yang telah ditetapkan dalam mewujudkan visi dan misi instansi pemerintah. Pelaporan Kinerja ini didasarkan pada Perjanjian Kinerja Dinas Pendidikan Tahun 2023 dan Indikator Kinerja Utama Dinas Pendidikan.

## A. Capaian Kinerja Organisasi

Dalam rangka mengukur dan peningkatan kinerja serta lebih meningkatnya akuntabilitas kinerja pemerintah, maka setiap instansi pemerintah perlu menetapkan Indikator Kinerja Utama (IKU). Untuk itu pertama kali yang perlu dilakukan instansi pemerintah adalah menentukan apa yang menjadi kinerja utama dari instansi pemerintah yang bersangkutan. Dengan demikian kinerja utama terkandung dalam tujuan dan sasaran strategis instansi pemerintah, sehingga IKU merupakan ukuran keberhasilan dari suatu tujuan dan sasaran strategis instansi pemerintah. Dengan kata lain IKU digunakan sebagai ukuran keberhasilan dari instansi pemerintah yang bersangkutan. Upaya untuk meningkatkan akuntabilitas, Dinas Pendidikan Kabupaten Sumenep juga melakukan reviu terhadap Indikator Kinerja Utama, dalam melakukan reviu dengan memperhatikan capaian kinerja, permasalahan dan isu-isu strategis yang sangat mempengaruhi keberhasilan suatu organisasi. Hasil pengukuran atas indikator kinerja utama Dinas Pendidikan Kabupaten Sumenep tahun 2023 menunjukkan hasil sebagai berikut:

**Tabel 3.2**  
**Capaian Indikator Kinerja Utama**  
**Dinas Pendidikan Tahun 2023**

No.	Tujuan/ Sasaran	Indikator Kinerja	Target	Realisasi	Capaian %	Kategori	Sumber Data
1	Terjaminnya kualitas dan aksesibilitas pendidikan pada semua jenis dan jenjang Pendidikan	1. Rata-rata Lama Sekolah (RLS)	5,97	5,94	99,50	Sangat Tinggi	BPS
		2. Harapan Lama Sekolah (HLS)	13,56	13,58	100,15	Sangat Tinggi	BPS

Perbandingan capaian kinerja tahun 2023 dengan capaian kinerja tahun sebelumnya atau tahun 2022 diuraikan pada tabel berikut :

**Tabel 3.3**  
**Perbandingan Capaian Kinerja**

No.	Tujuan/Sasaran	Indikator Kinerja	2022			2023		
			Target	Realisasi	% Capaian	Target	Realisasi	% Capaian
1	Terjaminnya kualitas dan aksesibilitas pendidikan pada semua jenis dan jenjang Pendidikan	1. Rata-rata Lama Sekolah (RLS)	5,82	5,93	101,89	5,97	5,94	99,50
		2. Harapan Lama Sekolah (HLS)	13,5	13,51	100,07	13,56	13,58	100,15

Perbandingan realisasi kinerja sampai dengan tahun 2023 dengan target jangka menengah yang terdapat pada dokumen perencanaan strategis Dinas Pendidikan Kabupaten Sumenep periode 2021-2026 diuraikan sebagai berikut :

**Tabel 3.4**  
**Tingkat Kemajuan Capaian Sasaran Strategis**

No.	Tujuan/Sasaran	Indikator Kinerja	Realisasi Kinerja Tahun 2023	Target Akhir 2026	Tingkat Kemajuan
1	2	3	4	5	$6=4/5*100$
1	Terjaminnya kualitas dan aksesibilitas pendidikan pada semua jenis dan jenjang Pendidikan	1. Harapan Lama Sekolah (HLS)	5,94	6,43	92,38%
		2. Rata-rata Lama Sekolah (RLS)	13,58	14,15	95,97%



Perbandingan realisasi kinerja tahun 2023 dengan standart nasional diuraikan sebagai berikut :

**Tabel 3.5**  
**Perbandingan Capaian dengan Standar Provinsi**

No.	Tujuan/Sasaran	Indikator Kinerja	Realisasi Tahun 2023	Standar Provinsi Jawa Timur	% Capaian
1	2	3	4	5	6=4/5*100
1	Terjaminnya kualitas dan aksesibilitas pendidikan pada semua jenis dan jenjang Pendidikan	1. Harapan Lama Sekolah (HLS)	5,94	8,11	73,24%
		2. Rata-rata Lama Sekolah (RLS)	13,58	13,38	98,53%

Analisis penyebab keberhasilan/kegagalan atau peningkatan/penurunan kinerja serta alternatif solusi yang telah dilakukan disajikan pada tabel berikut :

Tabel 3.6

## Analisis Keberhasilan, Kegagalan dan Solusi

No.	Tujuan/Sasaran/Program/Kegiatan/ Sub Kegiatan	Indikator Kinerja	Target	Realisasi	% Capaian	Analisis Keberhasilan/ Kegagalan	Solusi yang dilakukan
1	2	3	4	5	6	7	8
01.01.01	<b>PROGRAM PENUNJANG URUSAN PEMERINTAHAN DAERAH KABUPATEN/KOTA</b>	<b>Persentase terpenuhinya sarana dan prasarana kantor</b>	92,28	92,28	100,00	<b>Berhasil</b>	
1.01.01.2.01	<b>Perencanaan, Penganggaran, dan Evaluasi Kinerja Perangkat Daerah</b>	<b>jumlah penyusunan dokumen perencanaan, penganggaran dan evaluasi kinerja perangkat daerah</b>	34	34	100,00	<b>Berhasil</b>	
1.01.01.2.01.01	Penyusunan Dokumen Perencanaan Perangkat Daerah	jumlah dokumen perencanaan yang disusun sesuai ketentuan	17	17	100,00	<b>Berhasil</b>	
1.01.01.2.01.06	Koordinasi dan Penyusunan Laporan Capaian Kinerja dan Ikhtisar Realisasi Kinerja SKPD	jumlah laporan kinerja dan ikhtisar realisasi kinerja yang disusun sesuai ketentuan	17	17	100,00	<b>Berhasil</b>	
1.01.01.2.02	<b>Administrasi Keuangan Perangkat Daerah</b>	<b>Jumlah laporan administrasi keuangan perangkat daerah</b>	28	28	100,00	<b>Berhasil</b>	
1.01.01.2.02.01	Penyediaan Gaji dan Tunjangan ASN	Jumlah ASN yang terpenuhi gaji dan tunjangannya	4455	4455	100,00	<b>Berhasil</b>	
1.01.01.2.02.07	Koordinasi dan Penyusunan Laporan Keuangan Bulanan/Triwulanan/Semesteran SKPD	jumlah laporan keuangan bulanan/triwulanan/semesteran yang tersusun	12	12	100,00	<b>Berhasil</b>	
1.01.01.2.03	<b>Administrasi Barang Milik Daerah pada Perangkat Daerah</b>	<b>jumlah laporan administrasi barang milik daerah</b>	14	14	100,00	<b>Berhasil</b>	
1.01.01.2.03.06	Penatausahaan Barang Milik Daerah pada SKPD	Jumlah Laporan Penatausahaan Barang Milik Daerah pada SKPD	12	12	100,00	<b>Berhasil</b>	

No.	Tujuan/Sasaran/Program/Kegiatan/ Sub Kegiatan	Indikator Kinerja	Target	Realisasi	% Capaian	Analisis Keberhasilan/Kegagalan	Solusi yang dilakukan
1	2	3	4	5	6	7	8
1.01.01.2.05	<b>Administrasi Kepegawaian Perangkat Daerah</b>	<b>jumlah pemenuhan administrasi kepegawaian daerah</b>	<b>6</b>	<b>6</b>	<b>100,00</b>	<b>Berhasil</b>	
1.01.01.2.05.02	Pengadaan Pakaian Dinas beserta Atribut Kelengkapannya	Jumlah Paket Pakaian Dinas beserta Atribut Kelengkapan	1	1	100,00	<b>Berhasil</b>	
1.01.01.2.05.09	Pendidikan dan Pelatihan Pegawai Berdasarkan Tugas dan Fungsi	Jumlah Pegawai Berdasarkan Tugas dan Fungsi yang Mengikuti Pendidikan dan Pelatihan	5	5	100,00	<b>Berhasil</b>	
1.01.01.2.06	<b>Administrasi Umum Perangkat Daerah</b>	<b>Jumlah kebutuhan perangkat daerah yang di penuhi</b>	<b>3641</b>	<b>3641</b>	<b>100,00</b>	<b>Berhasil</b>	
1.01.01.2.06.01	Penyediaan Komponen Instalasi Listrik/Penerangan Bangunan Kantor	Jumlah Paket Komponen Instalasi Listrik/Penerangan Bangunan Kantor yang Disediakan	3	3	100,00	<b>Berhasil</b>	
1.01.01.2.06.02	Penyediaan Peralatan dan Perlengkapan Kantor	Jumlah Paket Peralatan dan Perlengkapan Kantor yang Disediakan	3	3	100,00	<b>Berhasil</b>	
1.01.01.2.06.04	Penyediaan Bahan Logistik Kantor	Jumlah Paket Bahan Logistik Kantor yang Disediakan	13	13	100,00	<b>Berhasil</b>	
1.01.01.2.06.05	Penyediaan Barang Cetak dan Penggandaan	Jumlah Paket Barang Cetak dan Penggandaan yang Disediakan	3	3	100,00	<b>Berhasil</b>	
1.01.01.2.06.06	Penyediaan Bahan Bacaan dan Peraturan Perundang-undangan	Jumlah Dokumen Bahan Bacaan dan Peraturan Perundang-Undangan yang Disediakan	43	43	100,00	<b>Berhasil</b>	
1.01.01.2.06.09	Penyelenggaraan Rapat Koordinasi dan Konsultasi SKPD	Jumlah Laporan Penyelenggaraan Rapat Koordinasi dan Konsultasi SKPD	300	300	100,00	<b>Berhasil</b>	

No.	Tujuan/Sasaran/Program/Kegiatan/ Sub Kegiatan	Indikator Kinerja	Target	Realisasi	% Capaian	Analisis Keberhasilan/Kegagalan	Solusi yang dilakukan
1	2	3	4	5	6	7	8
1.01.01.2.07	Pengadaan Barang Milik Daerah Penunjang Urusan Pemerintah Daerah	Jumlah barang milik daerah yang diadakan	100	100	100,00	Berhasil	
1.01.01.2.07.06	Pengadaan Peralatan dan Mesin Lainnya	Jumlah Unit Peralatan dan Mesin Lainnya yang Disediakan	5	5	100,00	Berhasil	
1.01.01.2.07.09	Pengadaan Gedung Kantor atau Bangunan Lainnya	Jumlah Unit Gedung Kantor atau Bangunan Lainnya yang Disediakan	1	1	100,00	Berhasil	
1.01.01.2.08	Penyediaan Jasa Penunjang Urusan Pemerintahan Daerah	Jumlah layanan jasa yang disediakan	2022	2022	100,00	Berhasil	
1.01.01.2.08.01	Penyediaan Jasa Surat Menyurat	Jumlah Laporan Penyediaan Jasa Surat Menyurat	2100	2100	100,00	Berhasil	
1.01.01.2.08.02	Penyediaan Jasa Komunikasi, Sumber Daya Air dan Listrik	Jumlah Laporan Penyediaan Jasa Komunikasi, Sumber Daya Air dan Listrik yang Disediakan	12	12	100,00	Berhasil	
1.01.01.2.09	Pemeliharaan Barang Milik Daerah Penunjang Urusan Pemerintahan Daerah	Jumlah barang milik daerah yang dipelihara	108	108	100,00	Berhasil	
1.01.01.2.09.02	Penyediaan Jasa Pemeliharaan, Biaya Pemeliharaan, Pajak, dan Perizinan Kendaraan Dinas Operasional atau Lapangan	Jumlah Kendaraan Dinas Operasional atau Lapangan yang Dipelihara dan dibayarkan Pajak dan Perizinannya	12	12	100,00	Berhasil	
1.01.01.2.09.06	Pemeliharaan Peralatan dan Mesin Lainnya	jumlah peralatan dan mesin lainnya yang dipelihara	90	90	100,00	Berhasil	
1.01.01.2.09.09	Pemeliharaan/Rehabilitasi Gedung Kantor dan Bangunan Lainnya	Jumlah Gedung Kantor dan Bangunan Lainnya yang Dipelihara/Direhabilitasi	6	6	100,00	Berhasil	
01.01.02	PROGRAM PENGELOLAAN PENDIDIKAN	Persentase Lembaga yang berakreditasi A	10,40	10,40	100,00	Berhasil	
1.01.02.2.01	Pengelolaan Pendidikan Sekolah Dasar	Rasio siswa dengan rombel SD	16:1	16:1	100,00	Berhasil	

No.	Tujuan/Sasaran/Program/Kegiatan/ Sub Kegiatan	Indikator Kinerja	Target	Realisasi	% Capaian	Analisis Keberhasilan/Kegagalan	Solusi yang dilakukan
1	2	3	4	5	6	7	8
		APK SD/MI/PAKET A	103,70	103,70	100,00	Berhasil	
		APM SD/MI/PAKET A	92,75	92,75	100,00	Berhasil	
		Persentase Angka Melanjutkan SD/MI ke SMP/MTS	106,02	106,02	100,00	Berhasil	
		Rasio siswa dengan guru SD	11:1	11:1	100,00	Berhasil	
		Persentase Angka Putus Sekolah SD	0,36	0,36	100,00	Berhasil	
1.01.02.2.01.03	Pembangunan Ruang Guru/Kepala Sekolah/TU SD	Jumlah Ruang Guru/Kepala Sekolah/TU yang dibangun	7	7	100,00	Berhasil	
1.01.02.2.01.04	Pembangunan Ruang Unit Kesehatan Sekolah SD	Jumlah Ruang Unit Kesehatan Sekolah yang dibangun	7	7	100,00	Berhasil	
1.01.02.2.01.05	Pembangunan Perpustakaan Sekolah	Jumlah Perpustakaan Sekolah yang Telah Dibangun	25	25	100,00	Berhasil	
1.01.02.2.01.06	Pembangunan Sarana, Prasarana dan Utilitas Sekolah SD	Jumlah Sarana, Prasarana dan Utilitas Sekolah yang dibangun	34	34	100,00	Berhasil	
1.01.02.2.01.08	Rehabilitasi Sedang/Berat Ruang Kelas	Jumlah Ruang Kelas yang Direhabilitasi Sedang/Berat	74	74	100,00	Berhasil	
1.01.02.2.01.09	Rehabilitasi Sedang/Berat Ruang Guru/Kepala Sekolah/TU	Jumlah Ruang Guru/Kepala Sekolah/TU yang Telah Direhabilitasi Sedang/Berat	25	25	100,00	Berhasil	
1.01.02.2.01.11	Rehabilitasi Sedang/Berat Perpustakaan Sekolah	Jumlah Perpustakaan Sekolah yang Telah Direhabilitasi Sedang/Berat	25	25	100,00	Berhasil	
1.01.02.2.01.12	Rehabilitasi Sedang/Berat Sarana, Prasarana dan Utilitas Sekolah SD	Jumlah Sarana, Prasarana dan Utilitas Sekolah yang Telah Direhabilitasi	60	60	100,00	Berhasil	

No.	Tujuan/Sasaran/Program/Kegiatan/ Sub Kegiatan	Indikator Kinerja	Target	Realisasi	% Capaian	Analisis Keberhasilan/ Kegagalan	Solusi yang dilakukan
1	2	3	4	5	6	7	8
1.01.02.2.01.17	Pengadaan Perlengkapan Siswa	Jumlah Perlengkapan Peserta Didik yang Tersedia	2	2	100,00	<b>Berhasil</b>	
1.01.02.2.01.22	Pengadaan Alat Praktik dan Peraga Siswa SD	Jumlah penerma kegiatan	1	1	100,00	<b>Berhasil</b>	
1.01.02.2.01.23	Penyelenggaraan Proses Belajar dan Ujian bagi Peserta Didik SD	Jumlah Satuan Pendidikan yang Menyelenggarakan Proses Belajar dan Ujian	579	579	100,00	<b>Berhasil</b>	
1.01.02.2.01.24	Penyiapan dan Tindak Lanjut Evaluasi Satuan Pendidikan Dasar	Jumlah Satuan Pendidikan Dasar yang Siap Dievaluasi dan Melaksanakan Rekomendasi	100	100	100,00	<b>Berhasil</b>	
1.01.02.2.01.25	Pembinaan Minat, Bakat dan Kreativitas Siswa SD	Jumlah Siswa yang Mengikuti Ajang Kompetisi/Lomba Akademik dan Non Akademik	30	30	100,00	<b>Berhasil</b>	
1.01.02.2.01.26	Penyediaan Pendidik dan Tenaga Kependidikan bagi Satuan Pendidikan Sekolah Dasar	Jumlah Pendidik dan Tenaga Kependidikan yang Tersedia pada Satuan Pendidikan Sekolah Dasar	5581	5581	100,00	<b>Berhasil</b>	
1.01.02.2.01.27	Pengembangan Karir Pendidik dan Tenaga Kependidikan pada Satuan Pendidikan Sekolah Dasar	Jumlah Pendidik dan Tenaga Kependidikan yang Mendapatkan Fasilitas Kenaikan Pangkat/Golongan, Pemberian Promosi, Peningkatan Kompetensi dan Kualifikasi	70	70	100,00	<b>Berhasil</b>	
1.01.02.2.01.28	Pembinaan Kelembagaan dan Manajemen Sekolah SD	Jumlah Sekolah Menengah Dasar yang Dilaksanakan Pembinaan Kelembagaan dan manajemen sekolah	650	650	100,00	<b>Berhasil</b>	

No.	Tujuan/Sasaran/Program/Kegiatan/ Sub Kegiatan	Indikator Kinerja	Target	Realisasi	% Capaian	Analisis Keberhasilan/ Kegagalan	Solusi yang dilakukan
1	2	3	4	5	6	7	8
1.01.02.2.01.29	Pengelolaan Dana BOS Sekolah Dasar	Jumlah Sekolah Dasar yang Mengelola Dana BOS	650	650	100,00	Berhasil	
1.01.02.2.01.30	Peningkatan Kapasitas Pengelolaan Dana BOS Sekolah Dasar	Jumlah Tenaga Pengelola yang Meningkatkan Kapasitasnya dalam Pengelolaan Dana BOS Sekolah Dasar	650	650	100,00	Berhasil	
1.01.02.2.01.31	Pembangunan Laboratorium Sekolah Dasar	Jumlah Ruang Laboratorium Sekolah Dasar yang Telah Dibangun	12	12	100,00	Berhasil	
<b>1.01.02.2.02</b>	<b>Pengelolaan Pendidikan Sekolah Menengah Pertama</b>	<b>APK SMP/MTS/PAKET B</b>	<b>105,05</b>	<b>105,04</b>	<b>99,99</b>	<b>Berhasil</b>	
		<b>APM SMP/MTS/PAKET B</b>	<b>76,45</b>	<b>6,4</b>	<b>99,99</b>	<b>Berhasil</b>	
		<b>Persentase Angka Melanjutkan SMP/MTS ke SMA/MA</b>	<b>94,36</b>	<b>94,35</b>	<b>99,99</b>	<b>Berhasil</b>	
		<b>Persentase Angka Putus Sekolah SMP</b>	<b>0,36</b>	<b>0,36</b>	<b>100,00</b>	<b>Berhasil</b>	
		<b>Rasio siswa dengan guru SMP</b>	<b>11:1</b>	<b>11:1</b>	<b>100,00</b>	<b>Berhasil</b>	
		<b>Rasio siswa dengan rombel SMP</b>	<b>24:1</b>	<b>24:1</b>	<b>100,00</b>	<b>Berhasil</b>	
1.01.02.2.02.04	Pembangunan Ruang Unit Kesehatan Sekolah	Jumlah Ruang Unit Kesehatan Sekolah yang Telah Dibangun	60	60	100,00	Berhasil	
1.01.02.2.02.06	Pembangunan Laboratorium	Jumlah Ruang Laboratorium yang Telah Dibangun	70	70	100,00	Berhasil	
1.01.02.2.02.12	Pembangunan Sarana, Prasarana dan Utilitas Sekolah	Jumlah Sarana, Prasarana dan Utilitas Sekolah yang Telah Dibangun	1	1	100,00	Berhasil	

No.	Tujuan/Sasaran/Program/Kegiatan/ Sub Kegiatan	Indikator Kinerja	Target	Realisasi	% Capaian	Analisis Keberhasilan/Kegagalan	Solusi yang dilakukan
1	2	3	4	5	6	7	8
1.01.02.2.02.13	Rehabilitasi Sedang/Berat Gedung Sekolah	Jumlah Gedung Sekolah yang Direhabilitasi Sedang/Berat	40	40	100,00	<b>Berhasil</b>	
1.01.02.2.02.14	Rehabilitasi Sedang/Berat Ruang Kelas Sekolah	Jumlah Ruang kelas sekolah yang Telah Direhabilitasi Sedang/Berat	16	16	100,00	<b>Berhasil</b>	
1.01.02.2.02.17	Rehabilitasi Sedang/Berat Perpustakaan Sekolah	Jumlah Perpustakaan Sekolah yang Telah Direhabilitasi Sedang/Berat	8	8	100,00	<b>Berhasil</b>	
1.01.02.2.02.18	Rehabilitasi Sedang/Berat Laboratorium	Jumlah Laboratorium yang Telah Direhabilitasi Sedang/Berat	15	15	100,00	<b>Berhasil</b>	
1.01.02.2.02.24	Rehabilitasi Sedang/Berat Sarana, Prasarana dan Utilitas Sekolah	Jumlah Sarana, Prasarana dan Utilitas Sekolah yang Telah Direhabilitasi Sedang/Berat	11	11	100,00	<b>Berhasil</b>	
1.01.02.2.02.35	Pengadaan Alat Praktik dan Peraga Siswa	Jumlah Alat Praktik dan Peraga Siswa yang Tersedia	1	1	100,00	<b>Berhasil</b>	
1.01.02.2.02.36	Penyelenggaraan Proses Belajar dan Ujian bagi Peserta Didik	Jumlah Satuan Pendidikan yang Menyelenggarakan Proses Belajar dan Ujian	43	43	100,00	<b>Berhasil</b>	
1.01.02.2.02.37	Penyiapan dan Tindak Lanjut Evaluasi Satuan Pendidikan Sekolah Menengah Pertama	Jumlah Satuan Pendidikan Menengah Pertama yang Siap Dievaluasi dan Melaksanakan Rekomendasi	43	43	100,00	<b>Berhasil</b>	
1.01.02.2.02.38	Pembinaan Minat, Bakat dan Kreativitas Siswa	Jumlah Siswa yang Mengikuti Ajang Kompetisi/Lomba Akademik dan Non Akademik	50	50	100,00	<b>Berhasil</b>	



No.	Tujuan/Sasaran/Program/Kegiatan/ Sub Kegiatan	Indikator Kinerja	Target	Realisasi	% Capaian	Analisis Keberhasilan/Kegagalan	Solusi yang dilakukan
1	2	3	4	5	6	7	8
1.01.02.2.02.39	Penyediaan Pendidik dan Tenaga Kependidikan bagi Satuan Pendidikan Sekolah Menengah Pertama	Jumlah Pendidik dan Tenaga Kependidikan yang Tersedia pada Satuan Pendidikan Sekolah Menengah Pertama	1138	1138	100,00	<b>Berhasil</b>	
1.01.02.2.02.40	Pengembangan Karir Pendidik dan Tenaga Kependidikan pada Satuan Pendidikan Sekolah Menengah Pertama	Jumlah Pendidik dan Tenaga Kependidikan yang Mendapatkan Fasilitas Kenaikan Pangkat/Golongan, Pemberian Promosi, Peningkatan Kompetensi dan Kualifikasi	270	270	100,00	<b>Berhasil</b>	
1.01.02.2.02.41	Pembinaan Kelembagaan dan Manajemen Sekolah	Jumlah Sekolah Menengah Pertama yang Dilaksanakan Pembinaan	201	201	100,00	<b>Berhasil</b>	
1.01.02.2.02.42	Pengelolaan Dana BOS Sekolah Menengah Pertama	Jumlah Sekolah Menengah pertama yang Mengelola Dana BOS	201	201	100,00	<b>Berhasil</b>	
1.01.02.2.02.43	Peningkatan Kapasitas Pengelolaan Dana BOS Sekolah Menengah Pertama	Jumlah Tenaga yang Meningkatkan Kapasitasnya dalam Pengelolaan Dana BOS Sekolah Menengah Pertama	201	201	100,00	<b>Berhasil</b>	
<b>1.01.02.2.03</b>	<b>Pengelolaan Pendidikan Anak Usia Dini (PAUD)</b>	<b>Persentase Angka partisipasi kasar PAUD Formal</b>	<b>71,92</b>	<b>61,03</b>	<b>84,86</b>	<b>Berhasil</b>	
		<b>Persentase Rasio ketersediaan lembaga terhadap anak PAUD usia 5-6 tahun</b>	<b>18,11</b>	<b>18,11</b>	<b>100,00</b>	<b>Berhasil</b>	
1.01.02.2.03.01	Pembangunan Gedung/Ruang Kelas/Ruang Guru PAUD	Jumlah Gedung/Ruang Kelas/Ruang Guru PAUD yang Telah Dibangun	5	5	100,00	<b>Berhasil</b>	

No.	Tujuan/Sasaran/Program/Kegiatan/ Sub Kegiatan	Indikator Kinerja	Target	Realisasi	% Capaian	Analisis Keberhasilan/Kegagalan	Solusi yang dilakukan
1	2	3	4	5	6	7	8
1.01.02.2.03.02	Pembangunan Sarana, Prasarana dan Utilitas PAUD	Jumlah Sarana, Prasarana dan Utilitas PAUD yang Telah Dibangun	1	1	100,00	<b>Berhasil</b>	
1.01.02.2.03.03	Rehabilitasi Sedang/Berat Gedung/Ruang Kelas/Ruang Guru PAUD	Jumlah Gedung/Ruang Kelas/Ruang Guru PAUD yang Telah Direhabilitasi Sedang/Berat	3	3	100,00	<b>Berhasil</b>	
1.01.02.2.03.12	Pengadaan Alat Praktik dan Peraga Siswa PAUD	Jumlah Alat Praktik dan Peraga PAUD yang Tersedia	1700	1700	100,00	<b>Berhasil</b>	
1.01.02.2.03.13	Penyelenggaraan Proses Belajar PAUD	Jumlah Peserta Didik PAUD yang Mengikuti Proses Belajar	27271	27271	100,00	<b>Berhasil</b>	
1.01.02.2.03.14	Penyiapan dan Tindak Lanjut Evaluasi Satuan PAUD	Jumlah PAUD yang Siap Dievaluasi dan Melaksanakan Rekomendasi	180	180	100,00	<b>Berhasil</b>	
1.01.02.2.03.16	Pengembangan Karir Pendidik dan Tenaga Kependidikan pada Satuan Pendidikan PAUD	Jumlah Pendidik dan Tenaga Kependidikan yang Mendapatkan Fasilitas Kenaikan Pangkat/Golongan, Pemberian Promosi, Peningkatan Kompetensi dan Kualifikasi	65	65	100,00	<b>Berhasil</b>	
1.01.02.2.03.17	Pembinaan Kelembagaan dan Manajemen PAUD	Jumlah PAUD yang Dilaksanakan Pembinaan Kelembagaan dan Manajemen	991	991	100,00	<b>Berhasil</b>	
1.01.02.2.03.18	Pengelolaan Dana BOP PAUD	Jumlah PAUD yang Mengelola Dana BOP	991	991	100,00	<b>Berhasil</b>	
<b>1.01.02.2.04</b>	<b>Pengelolaan Pendidikan Nonformal/Kesetaraan</b>	<b>Jumlah Angka Melek Aksara Penduduk Usia 15 Tahun keatas</b>	<b>845.597</b>	<b>845.596</b>	<b>100,00</b>	<b>Berhasil</b>	

No.	Tujuan/Sasaran/Program/Kegiatan/ Sub Kegiatan	Indikator Kinerja	Target	Realisasi	% Capaian	Analisis Keberhasilan/ Kegagalan	Solusi yang dilakukan
1	2	3	4	5	6	7	8
		<b>Jumlah Lembaga PNF berizin</b>	<b>74</b>	<b>74</b>	<b>100,00</b>	<b>Berhasil</b>	
1.01.02.2.04.04	Rehabilitasi Sedang/Berat Sarana, Prasarana dan Utilitas Sekolah Nonformal/Kesetaraan	Jumlah Sarana, Prasarana dan Utilitas Sekolah Non Formal/ Kesetaraan yang Direhabilitasi Sedang/Berat	16	16	100,00	<b>Berhasil</b>	
1.01.02.2.04.12	Penyelenggaraan Proses Belajar Nonformal/Kesetaraan	Jumlah Peserta Didik yang Mengikuti Proses Belajar	6899	6899	100,00	<b>Berhasil</b>	
1.01.02.2.04.13	Penyiapan dan Tindak Lanjut Evaluasi Satuan Pendidikan di Pendidikan Nonformal/Kesetaraan	Jumlah Satuan Pendidikan Non Formal/Kesetaraan Siap Dievaluasi dan Melaksanakan Rekomendasi	110	110	100,00	<b>Berhasil</b>	
1.01.02.2.04.16	Pembinaan Kelembagaan dan Manajemen Sekolah Nonformal/Kesetaraan	Jumlah Sekolah Non Formal/Kesetaraan yang Dilaksanakan Pembinaan Kelembagaan dan Manajemen	90	90	100,00	<b>Berhasil</b>	
1.01.02.2.04.17	Pengelolaan Dana BOP Sekolah Nonformal/Kesetaraan	Jumlah Sekolah Non Formal/Kesetaraan yang Mengelola Dana BOP	540	540	100,00	<b>Berhasil</b>	
<b>01.01.03</b>	<b>PROGRAM PENGEMBANGAN KURIKULUM</b>	<b>Persentase satuan pendidikan yang menggunakan kurikulum paradigma baru jenjang SD dan SMP</b>	<b>SD : 50, SMP : 60</b>	<b>SD : 50, SMP : 60</b>	<b>100,00</b>	<b>Berhasil</b>	
1.01.03.2.01	Penetapan Kurikulum Muatan Lokal Pendidikan Dasar	Persentase satuan pendidikan yang menggunakan kurikulum paradigma baru jenjang SD	50	50	100,00	<b>Berhasil</b>	

No.	Tujuan/Sasaran/Program/Kegiatan/ Sub Kegiatan	Indikator Kinerja	Target	Realisasi	% Capaian	Analisis Keberhasilan/Kegagalan	Solusi yang dilakukan
1	2	3	4	5	6	7	8
		Persentase satuan pendidikan yang menggunakan kurikulum paradigma baru jenjang SMP	60	60	100,00	Berhasil	
		Persentase satuan pendidikan yang melakukan peninjauan kurikulum minimal dua tahun sekali Jenjang SD	82	82	100,00	Berhasil	
		Persentase satuan pendidikan yang melakukan peninjauan kurikulum minimal dua tahun sekali Jenjang SMP	85	85	100,00	Berhasil	
1.01.03.2.01.01	Penyusunan Kompetensi Dasar Muatan Lokal Pendidikan Dasar	Jumlah Kompetensi Dasar Muatan Lokal Pendidikan Dasar yang Tersusun	4	4	100,00	Berhasil	
<b>01.01.04</b>	<b>PROGRAM PENDIDIK DAN TENAGA KEPENDIDIKAN</b>	<b>Persentase Ketersediaan PTK di Semua Jenjang Pendidikan secara merata di kab. Sumenep</b>	<b>98,15</b>	<b>98,15</b>	<b>100,00</b>	<b>Berhasil</b>	
1.01.04.2.01	Pemerataan Kuantitas dan Kualitas Pendidik dan Tenaga Kependidikan bagi Satuan Pendidikan Dasar, PAUD, dan Pendidikan Nonformal/Kesetaraan	Persentase pendidik dan tenaga kependidikan mengikuti pelatihan peningkatan kompetensi	98,10	98,09	100,00	Berhasil	
1.01.04.2.01.01	Perhitungan dan Pemetaan Pendidik dan Tenaga Kependidikan Satuan Pendidikan Dasar, PAUD, dan Pendidikan Nonformal/Kesetaraan	Jumlah Dokumen Hasil Perhitungan dan Pemetaan Pendidik dan Tenaga Kependidikan Satuan Satuan Pendidikan Dasar, PAUD, dan Pendidikan Non Formal/Kesetaraan	12	12	100,00	Berhasil	

No.	Tujuan/Sasaran/Program/Kegiatan/ Sub Kegiatan	Indikator Kinerja	Target	Realisasi	% Capaian	Analisis Keberhasilan/Kegagalan	Solusi yang dilakukan
1	2	3	4	5	6	7	8
1.01.04.2.01.02	Penataan Pendistribusian Pendidik dan Tenaga Kependidikan bagi Satuan Pendidikan Dasar, PAUD, dan Pendidikan Nonformal/Kesetaraan	Jumlah Laporan Hasil Pelaksanaan Penataan Pendistribusian Pendidik dan Tenaga Kependidikan Satuan Pendidikan Dasar, PAUD, dan Pendidikan Non Formal/Kesetaraan	12	12	100,00	<b>Berhasil</b>	
<b>01.01.05</b>	<b>PROGRAM PENGENDALIAN PERIZINAN PENDIDIKAN</b>	<b>Persentase lembaga pendidikan yang memiliki ijin Pendidikan</b>	<b>90,20</b>	<b>90,20</b>	<b>100,00</b>	<b>Berhasil</b>	
1.01.05.2.01	Penerbitan Ijin Pendidikan Dasar yang Diselenggarakan oleh Masyarakat	Persentase lembaga pendidikan yang diselenggarakan masyarakat yang memenuhi ijin operasional Jenjang SD	90	90	100,00	<b>Berhasil</b>	
		Persentase lembaga pendidikan yang diselenggarakan masyarakat yang memenuhi ijin operasional Jenjang SMP	90	90	100,00	<b>Berhasil</b>	
1.01.05.2.01.02	Pengendalian dan Pengawasan Perizinan Pendidikan Dasar yang Diselenggarakan oleh Masyarakat	Jumlah Dokumen Hasil pelaksanaan Pengendalian dan Pengawasan Perizinan Pendidikan Dasar yang Diselenggarakan oleh Masyarakat	50	50	100,00	<b>Berhasil</b>	

Dari table tersebut diatas dapat disampaikan bahwa tahun 2023 secara umum pencapaian target berhasil dilaksanakan yaitu diatas 80%. Pencapaian program tercapai 100%, namun ada beberapa yang target kegiatan yang tidak 100% yaitu:

- APK SMP/MTS/PAKET B, APM SMP/MTS/PAKET B, dan Persentase Angka Melanjutkan SMP/MTS ke SMA/MA hal ini karena Sebagian anak usia tersebut dengan data kependudukan tercatat di Kabupaten Sumenep namun menempuh Pendidikan di luar Kabupaten Sumenep yang umumnya di Pondok Pesantren.
- Angka Partisipasi PAUD Formal masih 84,86%, hal ini karena masyarakat berpedoman wajib belajar 9 tahun maka sebagian orang tua mulai memasukkan anak untuk bersekolah di PAUD pada usia 6 tahun sebagai persiapan masuk SD.

Tabel 3.7

Analisis Keberhasilan dan Kegagalan Program dan Kegiatan

No.	Tujuan/Sasaran	Indikator Kinerja	% Capaian	Tujuan/Sasaran/Kegiatan	Indikator Kinerja	% Capaian	Menunjang/ Tidak Menunjang
1	2	3	4	5	6	7	8
1	Meningkatnya capaian kinerja Perangkat Daerah	Persentase capaian kinerja Perangkat Daerah	100	<b>PROGRAM PENUNJANG URUSAN PEMERINTAHAN DAERAH KABUPATEN/KOTA</b>	Persentase terpenuhinya sarana dan prasarana kantor	100,00	Menunjang
				Perencanaan, Penganggaran, dan Evaluasi Kinerja Perangkat Daerah	jumlah penyusunan dokumen perencanaan, penganggaran dan evaulasi kinerja perangkat daerah	100,00	Menunjang
				Penyusunan Dokumen Perencanaan Perangkat Daerah	jumlah dokumen perencanaan yang disusun sesuai ketentuan	100,00	Menunjang
				Koordinasi dan Penyusunan Laporan Capaian Kinerja dan Ikhtisar Realisasi Kinerja SKPD	jumlah laporan kinerja dan ikhtisar realisasi kinerja yang disusun sesuai ketentuan	100,00	Menunjang
				Administrasi Keuangan Perangkat Daerah	Jumlah laporan administrasi keuangan perangkat daerah	100,00	Menunjang

No.	Tujuan/Sasaran	Indikator Kinerja	% Capaian	Tujuan/Sasaran/Kegiatan	Indikator Kinerja	% Capaian	Menunjang/ Tidak Menunjang
1	2	3	4	5	6	7	8
				Penyediaan Gaji dan Tunjangan ASN	Jumlah ASN yang terpenuhi gaji dan tunjangannya	100,00	Menunjang
				Koordinasi dan Penyusunan Laporan Keuangan Bulanan/Triwulanan/Semesteran SKPD	jumlah laporan keuangan bulanan/triwulanan/semesteran yang tersusun	100,00	Menunjang
				<b>Administrasi Barang Milik Daerah pada Perangkat Daerah</b>	<b>jumlah laporan administrasi barang milik daerah</b>	<b>100,00</b>	<b>Menunjang</b>
				Penatausahaan Barang Milik Daerah pada SKPD	Jumlah Laporan Penatausahaan Barang Milik Daerah pada SKPD	100,00	Menunjang
				<b>Administrasi Kepegawaian Perangkat Daerah</b>	<b>jumlah pemenuhan administrasi kepegawaian daerah</b>	<b>100,00</b>	<b>Menunjang</b>
				Pengadaan Pakaian Dinas beserta Atribut Kelengkapannya	Jumlah Paket Pakaian Dinas beserta Atribut Kelengkapan	100,00	Menunjang
				Pendidikan dan Pelatihan Pegawai Berdasarkan Tugas dan Fungsi	Jumlah Pegawai Berdasarkan Tugas dan Fungsi yang Mengikuti Pendidikan dan Pelatihan	100,00	Menunjang
				<b>Administrasi Umum Perangkat Daerah</b>	<b>Jumlah kebutuhan perangkat daerah yang di penuhi</b>	<b>100,00</b>	<b>Menunjang</b>
				Penyediaan Komponen Instalasi Listrik/Penerangan Bangunan Kantor	Jumlah Paket Komponen Instalasi Listrik/Penerangan Bangunan Kantor yang Disediakan	100,00	Menunjang
				Penyediaan Peralatan dan Perlengkapan Kantor	Jumlah Paket Peralatan dan Perlengkapan Kantor yang Disediakan	100,00	Menunjang
				Penyediaan Bahan Logistik Kantor	Jumlah Paket Bahan Logistik Kantor yang Disediakan	100,00	Menunjang
				Penyediaan Barang Cetak dan Penggandaan	Jumlah Paket Barang Cetak dan Penggandaan yang Disediakan	100,00	Menunjang

No.	Tujuan/Sasaran	Indikator Kinerja	% Capaian	Tujuan/Sasaran/Kegiatan	Indikator Kinerja	% Capaian	Menunjang/ Tidak Menunjang
1	2	3	4	5	6	7	8
				Penyediaan Bahan Bacaan dan Peraturan Perundang-undangan	Jumlah Dokumen Bahan Bacaan dan Peraturan Perundang-Undangan yang Disediakan	100,00	<b>Menunjang</b>
				Penyelenggaraan Rapat Koordinasi dan Konsultasi SKPD	Jumlah Laporan Penyelenggaraan Rapat Koordinasi dan Konsultasi SKPD	100,00	<b>Menunjang</b>
				<b>Pengadaan Barang Milik Daerah Penunjang Urusan Pemerintah Daerah</b>	<b>Jumlah barang milik daerah yang diadakan</b>	<b>100,00</b>	<b>Menunjang</b>
				Pengadaan Peralatan dan Mesin Lainnya	Jumlah Unit Peralatan dan Mesin Lainnya yang Disediakan	100,00	<b>Menunjang</b>
				Pengadaan Gedung Kantor atau Bangunan Lainnya	Jumlah Unit Gedung Kantor atau Bangunan Lainnya yang Disediakan	100,00	<b>Menunjang</b>
				<b>Penyediaan Jasa Penunjang Urusan Pemerintahan Daerah</b>	<b>Jumlah layanan jasa yang disediakan</b>	<b>100,00</b>	<b>Menunjang</b>
				Penyediaan Jasa Surat Menyurat	Jumlah Laporan Penyediaan Jasa Surat Menyurat	100,00	<b>Menunjang</b>
				Penyediaan Jasa Komunikasi, Sumber Daya Air dan Listrik	Jumlah Laporan Penyediaan Jasa Komunikasi, Sumber Daya Air dan Listrik yang Disediakan	100,00	<b>Menunjang</b>
				<b>Pemeliharaan Barang Milik Daerah Penunjang Urusan Pemerintahan Daerah</b>	<b>Jumlah barang milik daerah yang dipelihara</b>	<b>100,00</b>	<b>Menunjang</b>
				Penyediaan Jasa Pemeliharaan, Biaya Pemeliharaan, Pajak, dan Perizinan Kendaraan Dinas Operasional atau Lapangan	Jumlah Kendaraan Dinas Operasional atau Lapangan yang Dipelihara dan dibayarkan Pajak dan Perizinannya	100,00	<b>Menunjang</b>
				Pemeliharaan Peralatan dan Mesin Lainnya	jumlah peralatan dan mesin lainnya yang dipelihara	100,00	<b>Menunjang</b>
				Pemeliharaan/Rehabilitasi Gedung Kantor dan Bangunan Lainnya	Jumlah Gedung Kantor dan Bangunan Lainnya yang Dipelihara/Direhabilitasi	100,00	<b>Menunjang</b>



No.	Tujuan/Sasaran	Indikator Kinerja	% Capaian	Tujuan/Sasaran/Kegiatan	Indikator Kinerja	% Capaian	Menunjang/ Tidak Menunjang
1	2	3	4	5	6	7	8
2	Terjaminnya kualitas dan aksesibilitas pendidikan pada semua jenis dan jenjang Pendidikan	Rata-rata Lama Sekolah (RLS)	99,5	<b>PROGRAM PENGELOLAAN PENDIDIKAN</b>	<b>Persentase Lembaga yang berakreditasi A</b>	<b>100,00</b>	<b>Menunjang</b>
				Pengelolaan Pendidikan Sekolah Dasar	Rasio siswa dengan rombel SD	100,00	Menunjang
					APK SD/MI/PAKET A	100,00	Menunjang
					APM SD/MI/PAKET A	100,00	Menunjang
					Persentase Angka Melanjutkan SD/MI ke SMP/MTS	100,00	Menunjang
					Rasio siswa dengan guru SD	100,00	Menunjang
					Persentase Angka Putus Sekolah SD	100,00	Menunjang
				Pembangunan Ruang Guru/Kepala Sekolah/TU SD	Jumlah Ruang Guru/Kepala Sekolah/TU yang dibangun	100,00	Menunjang
				Pembangunan Ruang Unit Kesehatan Sekolah SD	Jumlah Ruang Unit Kesehatan Sekolah yang dibangun	100,00	Menunjang
				Pembangunan Perpustakaan Sekolah	Jumlah Perpustakaan Sekolah yang Telah Dibangun	100,00	Menunjang
				Pembangunan Sarana, Prasarana dan Utilitas Sekolah SD	Jumlah Sarana, Prasarana dan Utilitas Sekolah yang dibangun	100,00	Menunjang
				Rehabilitasi Sedang/Berat Ruang Kelas	Jumlah Ruang Kelas yang Direhabilitasi Sedang/Berat	100,00	Menunjang
				Rehabilitasi Sedang/Berat Ruang Guru/Kepala Sekolah/TU	Jumlah Ruang Guru/Kepala Sekolah/TU yang Telah Direhabilitasi Sedang/Berat	100,00	Menunjang
Rehabilitasi Sedang/Berat Perpustakaan Sekolah	Jumlah Perpustakaan Sekolah yang Telah Direhabilitasi Sedang/Berat	100,00	Menunjang				
Rehabilitasi Sedang/Berat Sarana, Prasarana dan Utilitas Sekolah SD	Jumlah Sarana, Prasarana dan Utilitas Sekolah yang Telah Direhabilitasi	100,00	Menunjang				

No.	Tujuan/Sasaran	Indikator Kinerja	% Capaian	Tujuan/Sasaran/Kegiatan	Indikator Kinerja	% Capaian	Menunjang/ Tidak Menunjang
1	2	3	4	5	6	7	8
				Pengadaan Perlengkapan Siswa	Jumlah Perlengkapan Peserta Didik yang Tersedia	100,00	<b>Menunjang</b>
				Pengadaan Alat Praktik dan Peraga Siswa SD	Jumlah penerma kegiatan	100,00	<b>Menunjang</b>
				Penyelenggaraan Proses Belajar dan Ujian bagi Peserta Didik SD	Jumlah Satuan Pendidikan yang Menyelenggarakan Proses Belajar dan Ujian	100,00	<b>Menunjang</b>
				Penyiapan dan Tindak Lanjut Evaluasi Satuan Pendidikan Dasar	Jumlah Satuan Pendidikan Dasar yang Siap Dievaluasi dan Melaksanakan Rekomendasi	100,00	<b>Menunjang</b>
				Pembinaan Minat, Bakat dan Kreativitas Siswa SD	Jumlah Siswa yang Mengikuti Ajang Kompetisi/Lomba Akademik dan Non Akademik	100,00	<b>Menunjang</b>
				Penyediaan Pendidik dan Tenaga Kependidikan bagi Satuan Pendidikan Sekolah Dasar	Jumlah Pendidik dan Tenaga Kependidikan yang Tersedia pada Satuan Pendidikan Sekolah Dasar	100,00	<b>Menunjang</b>
				Pengembangan Karir Pendidik dan Tenaga Kependidikan pada Satuan Pendidikan Sekolah Dasar	Jumlah Pendidik dan Tenaga Kependidikan yang Mendapatkan Fasilitas Kenaikan Pangkat/Golongan, Pemberian Promosi, Peningkatan Kompetensi dan Kualifikasi	100,00	<b>Menunjang</b>
				Pembinaan Kelembagaan dan Manajemen Sekolah SD	Jumlah Sekolah Menengah Dasar yang Dilaksanakan Pembinaan Kelembagaan dan manajemen sekolah	100,00	<b>Menunjang</b>
				Pengelolaan Dana BOS Sekolah Dasar	Jumlah Sekolah Dasar yang Mengelola Dana BOS	100,00	<b>Menunjang</b>
				Peningkatan Kapasitas Pengelolaan Dana BOS Sekolah Dasar	Jumlah Tenaga Pengelola yang Meningkatkan Kapasitasnya dalam Pengelolaan Dana BOS Sekolah Dasar	100,00	<b>Menunjang</b>
				Pembangunan Laboratorium Sekolah Dasar	Jumlah Ruang Laboratorium Sekolah Dasar yang Telah Dibangun	100,00	<b>Menunjang</b>

No.	Tujuan/Sasaran	Indikator Kinerja	% Capaian	Tujuan/Sasaran/Kegiatan	Indikator Kinerja	% Capaian	Menunjang/ Tidak Menunjang
1	2	3	4	5	6	7	8
				<b>Pengelolaan Pendidikan Sekolah Menengah Pertama</b>	APK SMP/MTS/PAKET B	99,99	Menunjang
					APM SMP/MTS/PAKET B	99,99	Menunjang
					Persentase Angka Melanjutkan SMP/MTS ke SMA/MA	99,99	Menunjang
					Persentase Angka Putus Sekolah SMP	100,00	Menunjang
					Rasio siswa dengan guru SMP	100,00	Menunjang
					Rasio siswa dengan rombel SMP	100,00	Menunjang
				Pembangunan Ruang Unit Kesehatan Sekolah	Jumlah Ruang Unit Kesehatan Sekolah yang Telah Dibangun	100,00	Menunjang
				Pembangunan Laboratorium	Jumlah Ruang Laboratorium yang Telah Dibangun	100,00	Menunjang
				Pembangunan Sarana, Prasarana dan Utilitas Sekolah	Jumlah Sarana, Prasarana dan Utilitas Sekolah yang Telah Dibangun	100,00	Menunjang
				Rehabilitasi Sedang/Berat Gedung Sekolah	Jumlah Gedung Sekolah yang Direhabilitasi Sedang/Berat	100,00	Menunjang
				Rehabilitasi Sedang/Berat Ruang Kelas Sekolah	Jumlah Ruang kelas sekolah yang Telah Direhabilitasi Sedang/Berat	100,00	Menunjang
				Rehabilitasi Sedang/Berat Perpustakaan Sekolah	Jumlah Perpustakaan Sekolah yang Telah Direhabilitasi Sedang/Berat	100,00	Menunjang
				Rehabilitasi Sedang/Berat Laboratorium	Jumlah Laboratorium yang Telah Direhabilitasi Sedang/Berat	100,00	Menunjang
				Rehabilitasi Sedang/Berat Sarana, Prasarana dan Utilitas Sekolah	Jumlah Sarana, Prasarana dan Utilitas Sekolah yang Telah Direhabilitasi Sedang/Berat	100,00	Menunjang
				Pengadaan Alat Praktik dan Peraga Siswa	Jumlah Alat Praktik dan Peraga Siswa yang Tersedia	100,00	Menunjang

No.	Tujuan/Sasaran	Indikator Kinerja	% Capaian	Tujuan/Sasaran/Kegiatan	Indikator Kinerja	% Capaian	Menunjang/ Tidak Menunjang
1	2	3	4	5	6	7	8
				Penyelenggaraan Proses Belajar dan Ujian bagi Peserta Didik	Jumlah Satuan Pendidikan yang Menyelenggarakan Proses Belajar dan Ujian	100,00	<b>Menunjang</b>
				Penyiapan dan Tindak Lanjut Evaluasi Satuan Pendidikan Sekolah Menengah Pertama	Jumlah Satuan Pendidikan Menengah Pertama yang Siap Dievaluasi dan Melaksanakan Rekomendasi	100,00	<b>Menunjang</b>
				Pembinaan Minat, Bakat dan Kreativitas Siswa	Jumlah Siswa yang Mengikuti Ajang Kompetisi/Lomba Akademik dan Non Akademik	100,00	<b>Menunjang</b>
				Penyediaan Pendidik dan Tenaga Kependidikan bagi Satuan Pendidikan Sekolah Menengah Pertama	Jumlah Pendidik dan Tenaga Kependidikan yang Tersedia pada Satuan Pendidikan Sekolah Menengah Pertama	100,00	<b>Menunjang</b>
				Pengembangan Karir Pendidik dan Tenaga Kependidikan pada Satuan Pendidikan Sekolah Menengah Pertama	Jumlah Pendidik dan Tenaga Kependidikan yang Mendapatkan Fasilitas Kenaikan Pangkat/Golongan, Pemberian Promosi, Peningkatan Kompetensi dan Kualifikasi	100,00	<b>Menunjang</b>
				Pembinaan Kelembagaan dan Manajemen Sekolah	Jumlah Sekolah Menengah Pertama yang Dilaksanakan Pembinaan	100,00	<b>Menunjang</b>
				Pengelolaan Dana BOS Sekolah Menengah Pertama	Jumlah Sekolah Menengah pertama yang Mengelola Dana BOS	100,00	<b>Menunjang</b>
				Peningkatan Kapasitas Pengelolaan Dana BOS Sekolah Menengah Pertama	Jumlah Tenaga yang Meningkatkan Kapasitasnya dalam Pengelolaan Dana BOS Sekolah Menengah Pertama	100,00	<b>Menunjang</b>
				<b>Pengelolaan Pendidikan Anak Usia Dini (PAUD)</b>	<b>Persentase Angka partisipasi kasar PAUD Formal</b>	<b>84,86</b>	<b>Menunjang</b>
					<b>Persentase Rasio ketersediaan lembaga terhadap anak PAUD usia 5-6 tahun</b>	<b>100,00</b>	<b>Menunjang</b>

No.	Tujuan/Sasaran	Indikator Kinerja	% Capaian	Tujuan/Sasaran/Kegiatan	Indikator Kinerja	% Capaian	Menunjang/ Tidak Menunjang
1	2	3	4	5	6	7	8
				Pembangunan Gedung/Ruang Kelas/Ruang Guru PAUD	Jumlah Gedung/Ruang Kelas/Ruang Guru PAUD yang Telah Dibangun	100,00	<b>Menunjang</b>
				Pembangunan Sarana, Prasarana dan Utilitas PAUD	Jumlah Sarana, Prasarana dan Utilitas PAUD yang Telah Dibangun	100,00	<b>Menunjang</b>
				Rehabilitasi Sedang/Berat Gedung/Ruang Kelas/Ruang Guru PAUD	Jumlah Gedung/Ruang Kelas/Ruang Guru PAUD yang Telah Direhabilitasi Sedang/Berat	100,00	<b>Menunjang</b>
				Pengadaan Alat Praktik dan Peraga Siswa PAUD	Jumlah Alat Praktik dan Peraga PAUD yang Tersedia	100,00	<b>Menunjang</b>
				Penyelenggaraan Proses Belajar PAUD	Jumlah Peserta Didik PAUD yang Mengikuti Proses Belajar	100,00	<b>Menunjang</b>
				Penyiapan dan Tindak Lanjut Evaluasi Satuan PAUD	Jumlah PAUD yang Siap Dievaluasi dan Melaksanakan Rekomendasi	100,00	<b>Menunjang</b>
				Pengembangan Karir Pendidik dan Tenaga Kependidikan pada Satuan Pendidikan PAUD	Jumlah Pendidik dan Tenaga Kependidikan yang Mendapatkan Fasilitas Kenaikan Pangkat/Golongan, Pemberian Promosi, Peningkatan Kompetensi dan Kualifikasi	100,00	<b>Menunjang</b>
				Pembinaan Kelembagaan dan Manajemen PAUD	Jumlah PAUD yang Dilaksanakan Pembinaan Kelembagaan dan Manajemen	100,00	<b>Menunjang</b>
				Pengelolaan Dana BOP PAUD	Jumlah PAUD yang Mengelola Dana BOP	100,00	<b>Menunjang</b>
				<b>Pengelolaan Pendidikan Nonformal/Kesetaraan</b>	<b>Jumlah Angka Melek Aksara Penduduk Usia 15 Tahun keatas</b>	<b>100,00</b>	<b>Menunjang</b>
					<b>Jumlah Lembaga PNF berizin</b>	<b>100,00</b>	<b>Menunjang</b>
				Rehabilitasi Sedang/Berat Sarana, Prasarana dan Utilitas Sekolah Nonformal/Kesetaraan	Jumlah Sarana, Prasarana dan Utilitas Sekolah Non Formal/ Kesetaraan yang Direhabilitasi Sedang/Berat	100,00	<b>Menunjang</b>

No.	Tujuan/Sasaran	Indikator Kinerja	% Capaian	Tujuan/Sasaran/Kegiatan	Indikator Kinerja	% Capaian	Menunjang/ Tidak Menunjang
1	2	3	4	5	6	7	8
				Penyelenggaraan Proses Belajar Nonformal/Kesetaraan	Jumlah Peserta Didik yang Mengikuti Proses Belajar	100,00	Menunjang
				Penyiapan dan Tindak Lanjut Evaluasi Satuan Pendidikan di Pendidikan Nonformal/Kesetaraan	Jumlah Satuan Pendidikan Non Formal/Kesetaraan Siap Dievaluasi dan Melaksanakan Rekomendasi	100,00	Menunjang
				Pembinaan Kelembagaan dan Manajemen Sekolah Nonformal/Kesetaraan	Jumlah Sekolah Non Formal/Kesetaraan yang Dilaksanakan Pembinaan Kelembagaan dan Manajemen	100,00	Menunjang
				Pengelolaan Dana BOP Sekolah Nonformal/Kesetaraan	Jumlah Sekolah Non Formal/Kesetaraan yang Mengelola Dana BOP	100,00	Menunjang
		Harapan Lama Sekolah (HLS)	100,15	<b>PROGRAM PENGEMBANGAN KURIKULUM</b>	<b>Persentase satuan pendidikan yang menggunakan kurikulum paradigma baru jenjang SD dan SMP</b>	<b>100,00</b>	<b>Menunjang</b>
				Penetapan Kurikulum Muatan Lokal Pendidikan Dasar	Persentase satuan pendidikan yang menggunakan kurikulum paradigma baru jenjang SD	100,00	Menunjang
					Persentase satuan pendidikan yang menggunakan kurikulum paradigma baru jenjang SMP	100,00	Menunjang
					Persentase satuan pendidikan yang melakukan peninjauan kurikulum minimal dua tahun sekali Jenjang SD	100,00	Menunjang

No.	Tujuan/Sasaran	Indikator Kinerja	% Capaian	Tujuan/Sasaran/Kegiatan	Indikator Kinerja	% Capaian	Menunjang/ Tidak Menunjang
1	2	3	4	5	6	7	8
					Persentase satuan pendidikan yang melakukan peninjauan kurikulum minimal dua tahun sekali Jenjang SMP	100,00	Menunjang
				Penyusunan Kompetensi Dasar Muatan Lokal Pendidikan Dasar	Jumlah Kompetensi Dasar Muatan Lokal Pendidikan Dasar yang Tersusun	100,00	Menunjang
				<b>PROGRAM PENDIDIK DAN TENAGA KEPENDIDIKAN</b>	<b>Persentase Ketersediaan PTK di Semua Jenjang Pendidikan secara merata di kab. Sumenep</b>	<b>100,00</b>	<b>Menunjang</b>
				<b>Pemerataan Kuantitas dan Kualitas Pendidik dan Tenaga Kependidikan bagi Satuan Pendidikan Dasar, PAUD, dan Pendidikan Nonformal/Kesetaraan</b>	<b>Persentase pendidik dan tenaga kependidikan mengikuti pelatihan peningkatan kompetensi</b>	<b>100,00</b>	<b>Menunjang</b>
				Perhitungan dan Pemetaan Pendidik dan Tenaga Kependidikan Satuan Pendidikan Dasar, PAUD, dan Pendidikan Nonformal/Kesetaraan	Jumlah Dokumen Hasil Perhitungan dan Pemetaan Pendidik dan Tenaga Kependidikan Satuan Satuan Pendidikan Dasar, PAUD, dan Pendidikan Non Formal/Kesetaraan	100,00	Menunjang
				Penataan Pendistribusian Pendidik dan Tenaga Kependidikan bagi Satuan Pendidikan Dasar, PAUD, dan Pendidikan Nonformal/Kesetaraan	Jumlah Laporan Hasil Pelaksanaan Penataan Pendistribusian Pendidik dan Tenaga Kependidikan Satuan Pendidikan Dasar, PAUD, dan Pendidikan Non Formal/Kesetaraan	100,00	Menunjang
				<b>PROGRAM PENGENDALIAN PERIZINAN PENDIDIKAN</b>	<b>Persentase lembaga pendidikan yang memiliki ijin Pendidikan</b>	<b>100,00</b>	<b>Menunjang</b>
				<b>Penerbitan Izin Pendidikan Dasar yang Diselenggarakan oleh Masyarakat</b>	<b>Persentase lembaga pendidikan yang diselenggarakan masyarakat yang memenuhi ijin operasional Jenjang SD</b>	<b>100,00</b>	<b>Menunjang</b>

No.	Tujuan/Sasaran	Indikator Kinerja	% Capaian	Tujuan/Sasaran/Kegiatan	Indikator Kinerja	% Capaian	Menunjang/Tidak Menunjang
1	2	3	4	5	6	7	8
					Persentase lembaga pendidikan yang diselenggarakan masyarakat yang memenuhi ijin operasional Jenjang SMP	100,00	Menunjang
				Pengendalian dan Pengawasan Perizinan Pendidikan Dasar yang Diselenggarakan oleh Masyarakat	Jumlah Dokumen Hasil pelaksanaan Pengendalian dan Pengawasan Perizinan Pendidikan Dasar yang Diselenggarakan oleh Masyarakat	100,00	Menunjang

Tabel di atas menunjukkan bahwa secara umum pelaksanaan sub kegiatan menunjang tercapainya target kegiatan, dan realisasi kegiatan menunjang pencapaian program. Namun beberapa kegiatan belum mencapai target secara memuaskan dikarenakan beberapa kondisi yaitu sebagian masyarakat menyekolahkan putra/putrinya ke pondok pesantren di luar Kabupaten Sumenep dan sebagian orang tua memilih balita mereka untuk tidak kesekolah di PAUD Formal.

## B. Realisasi Anggaran

realisasi anggaran yang digunakan dan yang telah digunakan untuk mewujudkan kinerja organisasi sesuai dokumen Perjanjian Kinerja diuraikan sebagai berikut :



**Tabel 3.8**  
**Capaian Anggaran Program dan Kegiatan**

No.	Program/Kegiatan	Anggaran (Rp)	Realisasi (Rp)	% Capaian
1	2	3	4	5
<b>01.01.01</b>	<b>PROGRAM PENUNJANG URUSAN PEMERINTAHAN DAERAH KABUPATEN/KOTA</b>	<b>585.940.043.198,00</b>	<b>483.709.213.015,00</b>	<b>82,55</b>
<b>1.01.01.2.01</b>	<b>Perencanaan, Penganggaran, dan Evaluasi Kinerja Perangkat Daerah</b>	<b>13.081.164,00</b>	<b>12.948.150,00</b>	<b>98,98</b>
1.01.01.2.01.01	Penyusunan Dokumen Perencanaan Perangkat Daerah	8.985.539,00	8.902.150,00	99,07
1.01.01.2.01.06	Koordinasi dan Penyusunan Laporan Capaian Kinerja dan Ikhtisar Realisasi Kinerja SKPD	4.095.625,00	4.046.000,00	98,79
<b>1.01.01.2.02</b>	<b>Administrasi Keuangan Perangkat Daerah</b>	<b>583.597.289.858,00</b>	<b>481.453.285.157,00</b>	<b>82,50</b>
1.01.01.2.02.01	Penyediaan Gaji dan Tunjangan ASN	583.574.217.307,00	481.430.354.657,00	82,50
1.01.01.2.02.07	Koordinasi dan Penyusunan Laporan Keuangan Bulanan/Triwulanan/Semesteran SKPD	23.072.551,00	22.930.500,00	99,38
<b>1.01.01.2.03</b>	<b>Administrasi Barang Milik Daerah pada Perangkat Daerah</b>	<b>42.548.550,00</b>	<b>42.312.600,00</b>	<b>99,45</b>
1.01.01.2.03.06	Penatausahaan Barang Milik Daerah pada SKPD	42.548.550,00	42.312.600,00	99,45

No.	Program/Kegiatan	Anggaran (Rp)	Realisasi (Rp)	% Capaian
1	2	3	4	5
<b>1.01.01.2.05</b>	<b>Administrasi Kepegawaian Perangkat Daerah</b>	<b>99.569.450,00</b>	<b>96.998.500,00</b>	<b>97,42</b>
1.01.01.2.05.02	Pengadaan Pakaian Dinas beserta Atribut Kelengkapannya	80.469.450,00	80.192.000,00	99,66
1.01.01.2.05.09	Pendidikan dan Pelatihan Pegawai Berdasarkan Tugas dan Fungsi	19.100.000,00	16.806.500,00	87,99
<b>1.01.01.2.06</b>	<b>Administrasi Umum Perangkat Daerah</b>	<b>1.305.643.919,00</b>	<b>1.248.155.816,00</b>	<b>95,60</b>
1.01.01.2.06.01	Penyediaan Komponen Instalasi Listrik/Penerangan Bangunan Kantor	19.973.000,00	19.930.000,00	99,78
1.01.01.2.06.02	Penyediaan Peralatan dan Perlengkapan Kantor	45.051.200,00	44.825.100,00	99,50
1.01.01.2.06.04	Penyediaan Bahan Logistik Kantor	909.688.878,00	885.603.400,00	97,35
1.01.01.2.06.05	Penyediaan Barang Cetak dan Penggandaan	45.040.841,00	40.748.500,00	90,47
1.01.01.2.06.06	Penyediaan Bahan Bacaan dan Peraturan Perundang-undangan	159.040.000,00	136.360.000,00	85,74
1.01.01.2.06.09	Penyelenggaraan Rapat Koordinasi dan Konsultasi SKPD	126.850.000,00	120.688.816,00	95,14
<b>1.01.01.2.07</b>	<b>Pengadaan Barang Milik Daerah Penunjang Urusan Pemerintah Daerah</b>	<b>386.509.190,00</b>	<b>380.173.000,00</b>	<b>98,36</b>
1.01.01.2.07.06	Pengadaan Peralatan dan Mesin Lainnya	334.047.676,00	330.173.000,00	98,84
1.01.01.2.07.09	Pengadaan Gedung Kantor atau Bangunan Lainnya	52.461.514,00	50.000.000,00	95,31

No.	Program/Kegiatan	Anggaran (Rp)	Realisasi (Rp)	% Capaian
1	2	3	4	5
<b>1.01.01.2.08</b>	<b>Penyediaan Jasa Penunjang Urusan Pemerintahan Daerah</b>	<b>281.544.000,00</b>	<b>266.892.776,00</b>	<b>94,80</b>
1.01.01.2.08.01	Penyediaan Jasa Surat Menyurat	5.000.000,00	4.920.000,00	98,40
1.01.01.2.08.02	Penyediaan Jasa Komunikasi, Sumber Daya Air dan Listrik	276.544.000,00	261.972.776,00	94,73
<b>1.01.01.2.09</b>	<b>Pemeliharaan Barang Milik Daerah Penunjang Urusan Pemerintahan Daerah</b>	<b>213.857.067,00</b>	<b>208.447.016,00</b>	<b>97,47</b>
1.01.01.2.09.02	Penyediaan Jasa Pemeliharaan, Biaya Pemeliharaan, Pajak, dan Perizinan Kendaraan Dinas Operasional atau Lapangan	67.200.000,00	62.147.516,00	92,48
1.01.01.2.09.06	Pemeliharaan Peralatan dan Mesin Lainnya	31.880.000,00	31.569.500,00	99,03
1.01.01.2.09.09	Pemeliharaan/Rehabilitasi Gedung Kantor dan Bangunan Lainnya	114.777.067,00	114.730.000,00	99,96
<b>01.01.02</b>	<b>PROGRAM PENGELOLAAN PENDIDIKAN</b>	<b>191.523.799.234,00</b>	<b>186.581.357.588,00</b>	<b>97,42</b>
<b>1.01.02.2.01</b>	<b>Pengelolaan Pendidikan Sekolah Dasar</b>	<b>104.968.924.811,00</b>	<b>102.956.636.619,00</b>	<b>98,08</b>
1.01.02.2.01.03	Pembangunan Ruang Guru/Kepala Sekolah/TU SD	1.636.357.000,00	1.587.704.814,00	97,03
1.01.02.2.01.04	Pembangunan Ruang Unit Kesehatan Sekolah SD	2.117.850.000,00	2.068.492.954,00	97,67
1.01.02.2.01.05	Pembangunan Perpustakaan Sekolah	2.252.250.000,00	2.195.147.153,00	97,46

No.	Program/Kegiatan	Anggaran (Rp)	Realisasi (Rp)	% Capaian
1	2	3	4	5
1.01.02.2.01.06	Pembangunan Sarana, Prasarana dan Utilitas Sekolah SD	3.706.701.000,00	3.594.351.284,00	96,97
1.01.02.2.01.08	Rehabilitasi Sedang/Berat Ruang Kelas	4.652.550.000,00	4.544.048.042,00	97,67
1.01.02.2.01.09	Rehabilitasi Sedang/Berat Ruang Guru/Kepala Sekolah/TU	264.600.000,00	252.926.600,00	95,59
1.01.02.2.01.11	Rehabilitasi Sedang/Berat Perpustakaan Sekolah	263.550.000,00	258.272.494,00	98,00
1.01.02.2.01.12	Rehabilitasi Sedang/Berat Sarana, Prasarana dan Utilitas Sekolah SD	7.962.685.000,00	7.643.424.472,00	95,99
1.01.02.2.01.17	Pengadaan Perlengkapan Siswa	3.000.000.000,00	2.998.202.200,00	99,94
1.01.02.2.01.22	Pengadaan Alat Praktik dan Peraga Siswa SD	4.125.000.000,00	4.116.990.000,00	99,81
1.01.02.2.01.23	Penyelenggaraan Proses Belajar dan Ujian bagi Peserta Didik SD	2.823.887.900,00	2.167.204.700,00	76,75
1.01.02.2.01.24	Penyiapan dan Tindak Lanjut Evaluasi Satuan Pendidikan Dasar	359.828.700,00	358.908.502,00	99,74
1.01.02.2.01.25	Pembinaan Minat, Bakat dan Kreativitas Siswa SD	682.974.250,00	667.326.290,00	97,71
1.01.02.2.01.26	Penyediaan Pendidik dan Tenaga Kependidikan bagi Satuan Pendidikan Sekolah Dasar	291.890.000,00	279.119.000,00	95,62
1.01.02.2.01.27	Pengembangan Karir Pendidik dan Tenaga Kependidikan pada Satuan Pendidikan Sekolah Dasar	73.861.775,00	67.912.700,00	91,95
1.01.02.2.01.28	Pembinaan Kelembagaan dan Manajemen Sekolah SD	249.919.750,00	223.319.089,00	89,36

No.	Program/Kegiatan	Anggaran (Rp)	Realisasi (Rp)	% Capaian
1	2	3	4	5
1.01.02.2.01.29	Pengelolaan Dana BOS Sekolah Dasar	62.327.972.936,00	61.940.675.648,00	99,38
1.01.02.2.01.30	Peningkatan Kapasitas Pengelolaan Dana BOS Sekolah Dasar	69.996.500,00	64.504.200,00	92,15
1.01.02.2.01.31	Pembangunan Laboratorium Sekolah Dasar	8.107.050.000,00	7.928.106.477,00	97,79
<b>1.01.02.2.02</b>	<b>Pengelolaan Pendidikan Sekolah Menengah Pertama</b>	<b>47.036.869.848,00</b>	<b>46.166.831.469,00</b>	<b>98,15</b>
1.01.02.2.02.04	Pembangunan Ruang Unit Kesehatan Sekolah	1.348.019.000,00	1.327.079.355,00	98,45
1.01.02.2.02.06	Pembangunan Laboratorium	6.151.870.000,00	6.038.988.608,00	98,17
1.01.02.2.02.12	Pembangunan Sarana, Prasarana dan Utilitas Sekolah	1.672.143.000,00	1.639.132.502,00	98,03
1.01.02.2.02.13	Rehabilitasi Sedang/Berat Gedung Sekolah	4.205.000.000,00	4.105.000.000,00	97,62
1.01.02.2.02.14	Rehabilitasi Sedang/Berat Ruang Kelas Sekolah	331.670.000,00	328.774.910,00	99,13
1.01.02.2.02.17	Rehabilitasi Sedang/Berat Perpustakaan Sekolah	321.099.000,00	314.727.976,00	98,02
1.01.02.2.02.18	Rehabilitasi Sedang/Berat Laboratorium	727.228.000,00	715.321.894,00	98,36
1.01.02.2.02.24	Rehabilitasi Sedang/Berat Sarana, Prasarana dan Utilitas Sekolah	1.061.523.000,00	1.040.815.077,00	98,05
1.01.02.2.02.35	Pengadaan Alat Praktik dan Peraga Siswa	375.000.000,00	375.000.000,00	100,00
1.01.02.2.02.36	Penyelenggaraan Proses Belajar dan Ujian bagi Peserta Didik	776.636.850,00	668.237.250,00	86,04

No.	Program/Kegiatan	Anggaran (Rp)	Realisasi (Rp)	% Capaian
1	2	3	4	5
1.01.02.2.02.37	Penyiapan dan Tindak Lanjut Evaluasi Satuan Pendidikan Sekolah Menengah Pertama	320.938.000,00	260.805.803,00	81,26
1.01.02.2.02.38	Pembinaan Minat, Bakat dan Kreativitas Siswa	311.774.000,00	307.307.520,00	98,57
1.01.02.2.02.39	Penyediaan Pendidik dan Tenaga Kependidikan bagi Satuan Pendidikan Sekolah Menengah Pertama	99.830.000,00	82.739.900,00	82,88
1.01.02.2.02.40	Pengembangan Karir Pendidik dan Tenaga Kependidikan pada Satuan Pendidikan Sekolah Menengah Pertama	88.692.200,00	87.306.200,00	98,44
1.01.02.2.02.41	Pembinaan Kelembagaan dan Manajemen Sekolah	127.795.100,00	115.052.750,00	90,03
1.01.02.2.02.42	Pengelolaan Dana BOS Sekolah Menengah Pertama	29.087.711.498,00	28.732.545.224,00	98,78
1.01.02.2.02.43	Peningkatan Kapasitas Pengelolaan Dana BOS Sekolah Menengah Pertama	29.940.200,00	27.996.500,00	93,51
<b>1.01.02.2.03</b>	<b>Pengelolaan Pendidikan Anak Usia Dini (PAUD)</b>	<b>24.320.123.920,00</b>	<b>22.819.830.300,00</b>	<b>93,83</b>
1.01.02.2.03.01	Pembangunan Gedung/Ruang Kelas/Ruang Guru PAUD	3.912.000.000,00	3.737.000.000,00	95,53
1.01.02.2.03.02	Pembangunan Sarana, Prasarana dan Utilitas PAUD	1.168.896.000,00	1.156.730.200,00	98,96
1.01.02.2.03.03	Rehabilitasi Sedang/Berat Gedung/Ruang Kelas/Ruang Guru PAUD	437.000.000,00	432.365.000,00	98,94

No.	Program/Kegiatan	Anggaran (Rp)	Realisasi (Rp)	% Capaian
1	2	3	4	5
1.01.02.2.03.12	Pengadaan Alat Praktik dan Peraga Siswa PAUD	30.000.000,00	29.975.000,00	99,92
1.01.02.2.03.13	Penyelenggaraan Proses Belajar PAUD	81.779.250,00	77.340.000,00	94,57
1.01.02.2.03.14	Penyiapan dan Tindak Lanjut Evaluasi Satuan PAUD	68.694.570,00	53.669.100,00	78,13
1.01.02.2.03.16	Pengembangan Karir Pendidik dan Tenaga Kependidikan pada Satuan Pendidikan PAUD	29.814.100,00	29.272.000,00	98,18
1.01.02.2.03.17	Pembinaan Kelembagaan dan Manajemen PAUD	65.000.000,00	61.133.400,00	94,05
1.01.02.2.03.18	Pengelolaan Dana BOP PAUD	18.526.940.000,00	17.242.345.600,00	93,07
<b>1.01.02.2.04</b>	<b>Pengelolaan Pendidikan Nonformal/Kesetaraan</b>	<b>15.197.880.655,00</b>	<b>14.638.059.200,00</b>	<b>96,32</b>
1.01.02.2.04.04	Rehabilitasi Sedang/Berat Sarana, Prasarana dan Utilitas Sekolah Nonformal/Kesetaraan	3.665.000.000,00	3.405.000.000,00	92,91
1.01.02.2.04.12	Penyelenggaraan Proses Belajar Nonformal/Kesetaraan	42.535.600,00	40.053.650,00	94,17
1.01.02.2.04.13	Penyiapan dan Tindak Lanjut Evaluasi Satuan Pendidikan di Pendidikan Nonformal/Kesetaraan	53.247.600,00	52.463.000,00	98,53
1.01.02.2.04.16	Pembinaan Kelembagaan dan Manajemen Sekolah Nonformal/Kesetaraan	153.022.000,00	135.569.450,00	88,59
1.01.02.2.04.17	Pengelolaan Dana BOP Sekolah Nonformal/Kesetaraan	11.284.075.455,00	11.004.973.100,00	97,53

No.	Program/Kegiatan	Anggaran (Rp)	Realisasi (Rp)	% Capaian
1	2	3	4	5
01.01.03	<b>PROGRAM PENGEMBANGAN KURIKULUM</b>	<b>300.000.000,00</b>	<b>298.645.600,00</b>	<b>99,55</b>
1.01.03.2.01	<b>Penetapan Kurikulum Muatan Lokal Pendidikan Dasar</b>	<b>300.000.000,00</b>	<b>298.645.600,00</b>	<b>99,55</b>
1.01.03.2.01.01	Penyusunan Kompetensi Dasar Muatan Lokal Pendidikan Dasar	300.000.000,00	298.645.600,00	99,55
01.01.04	<b>PROGRAM PENDIDIK DAN TENAGA KEPENDIDIKAN</b>	<b>24.513.012.643,00</b>	<b>22.921.181.050,00</b>	<b>93,51</b>
1.01.04.2.01	<b>Pemerataan Kuantitas dan Kualitas Pendidik dan Tenaga Kependidikan bagi Satuan Pendidikan Dasar, PAUD, dan Pendidikan Nonformal/Kesetaraan</b>	<b>24.513.012.643,00</b>	<b>22.921.181.050,00</b>	<b>93,51</b>
1.01.04.2.01.01	Perhitungan dan Pemetaan Pendidik dan Tenaga Kependidikan Satuan Pendidikan Dasar, PAUD, dan Pendidikan Nonformal/Kesetaraan	15.838.615.031,00	15.810.928.800,00	99,83
1.01.04.2.01.02	Penataan Pendistribusian Pendidik dan Tenaga Kependidikan bagi Satuan Pendidikan Dasar, PAUD, dan Pendidikan Nonformal/Kesetaraan	8.674.397.612,00	7.110.252.250,00	81,97
01.01.05	<b>PROGRAM PENGENDALIAN PERIZINAN PENDIDIKAN</b>	<b>600.000.000,00</b>	<b>600.000.000,00</b>	<b>100,00</b>
1.01.05.2.01	<b>Penerbitan Izin Pendidikan Dasar yang Diselenggarakan oleh Masyarakat</b>	<b>600.000.000,00</b>	<b>600.000.000,00</b>	<b>100,00</b>



No.	Program/Kegiatan	Anggaran (Rp)	Realisasi (Rp)	% Capaian
1	2	3	4	5
1.01.05.2.01.02	Pengendalian dan Pengawasan Perizinan Pendidikan Dasar yang Diselenggarakan oleh Masyarakat	600.000.000,00	600.000.000,00	100,00

### C. Tingkat Efisiensi Penggunaan Sumber Daya

Analisis atas efisiensi penggunaan sumber daya dalam rangka pencapaian tujuan dan sasaran perangkat daerah disajikan pada tabel berikut :

**Tabel 3.9**  
**Perbandingan Pencapaian Kinerja dan Anggaran Tujuan dan Sasaran**

No.	Tujuan/Sasaran	Indikator Kinerja			Anggaran			Tingkat Efisiensi
		Target	Realisasi	%Capaian	Anggaran (Rp)	Realisasi (Rp)	% Capaian	
1	Meningkatnya capaian kinerja Perangkat Daerah	92,28	92,28	100,00	585.940.043.198,00	483.709.213.015,00	82,55	17,45
		34	34	100,00	13.081.164,00	12.948.150,00	98,98	1,02
		17	17	100,00	8.985.539,00	8.902.150,00	99,07	0,93
		17	17	100,00	4.095.625,00	4.046.000,00	98,79	1,21
		28	28	100,00	583.597.289.858,00	481.453.285.157,00	82,50	17,5

4455	4455	100,00	583.574.217.307,00	481.430.354.657,00	82,50	17,5
12	12	100,00	23.072.551,00	22.930.500,00	99,38	0,62
<b>14</b>	<b>14</b>	<b>100,00</b>	<b>42.548.550,00</b>	<b>42.312.600,00</b>	<b>99,45</b>	<b>0,55</b>
12	12	100,00	42.548.550,00	42.312.600,00	99,45	0,55
<b>6</b>	<b>6</b>	<b>100,00</b>	<b>99.569.450,00</b>	<b>96.998.500,00</b>	<b>97,42</b>	<b>2,58</b>
1	1	100,00	80.469.450,00	80.192.000,00	99,66	0,34
5	5	100,00	19.100.000,00	16.806.500,00	87,99	12,01
<b>3641</b>	<b>3641</b>	<b>100,00</b>	<b>1.305.643.919,00</b>	<b>1.248.155.816,00</b>	<b>95,60</b>	<b>4,4</b>
3	3	100,00	19.973.000,00	19.930.000,00	99,78	0,22
3	3	100,00	45.051.200,00	44.825.100,00	99,50	0,5
13	13	100,00	909.688.878,00	885.603.400,00	97,35	2,65
3	3	100,00	45.040.841,00	40.748.500,00	90,47	9,53
43	43	100,00	159.040.000,00	136.360.000,00	85,74	14,26
300	300	100,00	126.850.000,00	120.688.816,00	95,14	4,86
<b>100</b>	<b>100</b>	<b>100,00</b>	<b>386.509.190,00</b>	<b>380.173.000,00</b>	<b>98,36</b>	<b>1,64</b>
5	5	100,00	334.047.676,00	330.173.000,00	98,84	1,16

		1	1	100,00	52.461.514,00	50.000.000,00	95,31	4,69
		<b>2022</b>	<b>2022</b>	<b>100,00</b>	<b>281.544.000,00</b>	<b>266.892.776,00</b>	<b>94,80</b>	<b>5,2</b>
		2100	2100	100,00	5.000.000,00	4.920.000,00	98,40	1,6
		12	12	100,00	276.544.000,00	261.972.776,00	94,73	5,27
		<b>108</b>	<b>108</b>	<b>100,00</b>	<b>213.857.067,00</b>	<b>208.447.016,00</b>	<b>97,47</b>	<b>2,53</b>
		12	12	100,00	67.200.000,00	62.147.516,00	92,48	7,52
		90	90	100,00	31.880.000,00	31.569.500,00	99,03	0,97
		6	6	100,00	114.777.067,00	114.730.000,00	99,96	0,04
<b>2</b>	<b>Terjaminnya kualitas dan aksesibilitas pendidikan pada semua jenis dan jenjang pendidikan</b>	<b>10,40</b>	<b>10,40</b>	<b>100,00</b>	<b>191.523.799.234,00</b>	<b>186.581.357.588,00</b>	<b>97,42</b>	<b>2,58</b>
					<b>104.968.924.811,00</b>	<b>102.956.636.619,00</b>	<b>98,08</b>	<b>1,92</b>
		7	7	100,00	1.636.357.000,00	1.587.704.814,00	97,03	2,97
		7	7	100,00	2.117.850.000,00	2.068.492.954,00	97,67	2,33
		25	25	100,00	2.252.250.000,00	2.195.147.153,00	97,46	2,54
		34	34	100,00	3.706.701.000,00	3.594.351.284,00	96,97	3,03
		74	74	100,00	4.652.550.000,00	4.544.048.042,00	97,67	2,33

25	25	100,00	264.600.000,00	252.926.600,00	95,59	4,41
25	25	100,00	263.550.000,00	258.272.494,00	98,00	2
60	60	100,00	7.962.685.000,00	7.643.424.472,00	95,99	4,01
2	2	100,00	3.000.000.000,00	2.998.202.200,00	99,94	0,06
1	1	100,00	4.125.000.000,00	4.116.990.000,00	99,81	0,19
579	579	100,00	2.823.887.900,00	2.167.204.700,00	76,75	23,25
100	100	100,00	359.828.700,00	358.908.502,00	99,74	0,26
30	30	100,00	682.974.250,00	667.326.290,00	97,71	2,29
5581	5581	100,00	291.890.000,00	279.119.000,00	95,62	4,38
70	70	100,00	73.861.775,00	67.912.700,00	91,95	8,05
650	650	100,00	249.919.750,00	223.319.089,00	89,36	10,64
650	650	100,00	62.327.972.936,00	61.940.675.648,00	99,38	0,62
650	650	100,00	69.996.500,00	64.504.200,00	92,15	7,85
12	12	100,00	8.107.050.000,00	7.928.106.477,00	97,79	2,21
			<b>47.036.869.848,00</b>	<b>46.166.831.469,00</b>	<b>98,15</b>	<b>1,85</b>
60	60	100,00	1.348.019.000,00	1.327.079.355,00	98,45	1,55

70	70	100,00	6.151.870.000,00	6.038.988.608,00	98,17	1,83
1	1	100,00	1.672.143.000,00	1.639.132.502,00	98,03	1,97
40	40	100,00	4.205.000.000,00	4.105.000.000,00	97,62	2,38
16	16	100,00	331.670.000,00	328.774.910,00	99,13	0,87
8	8	100,00	321.099.000,00	314.727.976,00	98,02	1,98
15	15	100,00	727.228.000,00	715.321.894,00	98,36	1,64
11	11	100,00	1.061.523.000,00	1.040.815.077,00	98,05	1,95
1	1	100,00	375.000.000,00	375.000.000,00	100,00	0
43	43	100,00	776.636.850,00	668.237.250,00	86,04	13,96
43	43	100,00	320.938.000,00	260.805.803,00	81,26	18,74
50	50	100,00	311.774.000,00	307.307.520,00	98,57	1,43
1138	1138	100,00	99.830.000,00	82.739.900,00	82,88	17,12
270	270	100,00	88.692.200,00	87.306.200,00	98,44	1,56
201	201	100,00	127.795.100,00	115.052.750,00	90,03	9,97
201	201	100,00	29.087.711.498,00	28.732.545.224,00	98,78	1,22
201	201	100,00	29.940.200,00	27.996.500,00	93,51	6,49

			<b>24.320.123.920,00</b>	<b>22.819.830.300,00</b>	<b>93,83</b>	<b>6,17</b>
5	5	100,00	3.912.000.000,00	3.737.000.000,00	95,53	4,47
1	1	100,00	1.168.896.000,00	1.156.730.200,00	98,96	1,04
3	3	100,00	437.000.000,00	432.365.000,00	98,94	1,06
1700	1700	100,00	30.000.000,00	29.975.000,00	99,92	0,08
27271	27271	100,00	81.779.250,00	77.340.000,00	94,57	5,43
180	180	100,00	68.694.570,00	53.669.100,00	78,13	21,87
65	65	100,00	29.814.100,00	29.272.000,00	98,18	1,82
991	991	100,00	65.000.000,00	61.133.400,00	94,05	5,95
991	991	100,00	18.526.940.000,00	17.242.345.600,00	93,07	6,93
			<b>15.197.880.655,00</b>	<b>14.638.059.200,00</b>	<b>96,32</b>	<b>3,68</b>
16	16	100,00	3.665.000.000,00	3.405.000.000,00	92,91	7,09
6899	6899	100,00	42.535.600,00	40.053.650,00	94,17	5,83
110	110	100,00	53.247.600,00	52.463.000,00	98,53	1,47
90	90	100,00	153.022.000,00	135.569.450,00	88,59	11,41
540	540	100,00	11.284.075.455,00	11.004.973.100,00	97,53	2,47

			300.000.000,00	298.645.600,00	99,55	0,45
			300.000.000,00	298.645.600,00	99,55	0,45
4	4	100,00	300.000.000,00	298.645.600,00	99,55	0,45
			24.513.012.643,00	22.921.181.050,00	93,51	6,49
			24.513.012.643,00	22.921.181.050,00	93,51	6,49
12	12	100,00	15.838.615.031,00	15.810.928.800,00	99,83	0,17
12	12	100,00	8.674.397.612,00	7.110.252.250,00	81,97	18,03
			600.000.000,00	600.000.000,00	100,00	0
			600.000.000,00	600.000.000,00	100,00	0
50	50	100,00	600.000.000,00	600.000.000,00	100,00	0

Note:

Jika tingkat efisiensi mencapai kurang dari 1, maka **tidak efisien**

Jika tingkat efisiensi mencapai lebih dari atau sama dengan 1, maka **efisien**

Tabel diatas dapat dijelaskan bahwa Dinas Pendidikan telah melakukan efisiensi anggaran sebesar 17,45%. Efisiensi ini terbanyak dari proses menawar pada pengadaan barang dan jasa baik yang swakelola maupun kontraktual (pada proses tender).

Analisis atas efisiensi penggunaan sumber daya dalam rangka pencapaian kinerja program dan kegiatan perangkat daerah disajikan pada tabel berikut :

**Tabel 3.10**

**Perbandingan Pencapaian Kinerja dan Anggaran Program dan Kegiatan**

No.	Program/Kegiatan	Indikator Kinerja			Anggaran			Tingkat Efisiensi
		Target	Realisasi	%Capaian	Anggaran (Rp)	Realisasi (Rp)	% Capaian	
01.01.01	<b>PROGRAM PENUNJANG URUSAN PEMERINTAHAN DAERAH KABUPATEN/KOTA</b>	92,28	92,28	100,00	585.940.043.198,00	483.709.213.015,00	82,55	17,45
1.01.01.2.01	<b>Perencanaan, Penganggaran, dan Evaluasi Kinerja Perangkat Daerah</b>	34	34	100,00	13.081.164,00	12.948.150,00	98,98	1,02
1.01.01.2.01.01	Penyusunan Dokumen Perencanaan Perangkat Daerah	17	17	100,00	8.985.539,00	8.902.150,00	99,07	0,93
1.01.01.2.01.06	Koordinasi dan Penyusunan Laporan Capaian Kinerja dan Ikhtisar Realisasi Kinerja SKPD	17	17	100,00	4.095.625,00	4.046.000,00	98,79	1,21
1.01.01.2.02	<b>Administrasi Keuangan Perangkat Daerah</b>	28	28	100,00	583.597.289.858,00	481.453.285.157,00	82,50	17,5
1.01.01.2.02.01	Penyediaan Gaji dan Tunjangan ASN	4455	4455	100,00	583.574.217.307,00	481.430.354.657,00	82,50	17,5
1.01.01.2.02.07	Koordinasi dan Penyusunan Laporan Keuangan Bulanan/Triwulanan/Semesteran SKPD	12	12	100,00	23.072.551,00	22.930.500,00	99,38	0,62



<b>1.01.01.2.03</b>	<b>Administrasi Barang Milik Daerah pada Perangkat Daerah</b>	<b>14</b>	<b>14</b>	<b>100,00</b>	<b>42.548.550,00</b>	<b>42.312.600,00</b>	<b>99,45</b>	<b>0,55</b>
1.01.01.2.03.06	Penatausahaan Barang Milik Daerah pada SKPD	12	12	100,00	42.548.550,00	42.312.600,00	99,45	0,55
<b>1.01.01.2.05</b>	<b>Administrasi Kepegawaian Perangkat Daerah</b>	<b>6</b>	<b>6</b>	<b>100,00</b>	<b>99.569.450,00</b>	<b>96.998.500,00</b>	<b>97,42</b>	<b>2,58</b>
1.01.01.2.05.02	Pengadaan Pakaian Dinas beserta Atribut Kelengkapannya	1	1	100,00	80.469.450,00	80.192.000,00	99,66	0,34
1.01.01.2.05.09	Pendidikan dan Pelatihan Pegawai Berdasarkan Tugas dan Fungsi	5	5	100,00	19.100.000,00	16.806.500,00	87,99	12,01
<b>1.01.01.2.06</b>	<b>Administrasi Umum Perangkat Daerah</b>	<b>3641</b>	<b>3641</b>	<b>100,00</b>	<b>1.305.643.919,00</b>	<b>1.248.155.816,00</b>	<b>95,60</b>	<b>4,4</b>
1.01.01.2.06.01	Penyediaan Komponen Instalasi Listrik/Penerangan Bangunan Kantor	3	3	100,00	19.973.000,00	19.930.000,00	99,78	0,22
1.01.01.2.06.02	Penyediaan Peralatan dan Perlengkapan Kantor	3	3	100,00	45.051.200,00	44.825.100,00	99,50	0,5
1.01.01.2.06.04	Penyediaan Bahan Logistik Kantor	13	13	100,00	909.688.878,00	885.603.400,00	97,35	2,65
1.01.01.2.06.05	Penyediaan Barang Cetak dan Penggandaan	3	3	100,00	45.040.841,00	40.748.500,00	90,47	9,53
1.01.01.2.06.06	Penyediaan Bahan Bacaan dan Peraturan Perundang-undangan	43	43	100,00	159.040.000,00	136.360.000,00	85,74	14,26
1.01.01.2.06.09	Penyelenggaraan Rapat Koordinasi dan Konsultasi SKPD	300	300	100,00	126.850.000,00	120.688.816,00	95,14	4,86
<b>1.01.01.2.07</b>	<b>Pengadaan Barang Milik Daerah Penunjang Urusan Pemerintah Daerah</b>	<b>100</b>	<b>100</b>	<b>100,00</b>	<b>386.509.190,00</b>	<b>380.173.000,00</b>	<b>98,36</b>	<b>1,64</b>
1.01.01.2.07.06	Pengadaan Peralatan dan Mesin Lainnya	5	5	100,00	334.047.676,00	330.173.000,00	98,84	1,16
1.01.01.2.07.09	Pengadaan Gedung Kantor atau Bangunan Lainnya	1	1	100,00	52.461.514,00	50.000.000,00	95,31	4,69

1.01.01.2.08	<b>Penyediaan Jasa Penunjang Urusan Pemerintahan Daerah</b>	<b>2022</b>	<b>2022</b>	<b>100,00</b>	<b>281.544.000,00</b>	<b>266.892.776,00</b>	<b>94,80</b>	<b>5,2</b>
1.01.01.2.08.01	Penyediaan Jasa Surat Menyurat	2100	2100	100,00	5.000.000,00	4.920.000,00	98,40	1,6
1.01.01.2.08.02	Penyediaan Jasa Komunikasi, Sumber Daya Air dan Listrik	12	12	100,00	276.544.000,00	261.972.776,00	94,73	5,27
1.01.01.2.09	<b>Pemeliharaan Barang Milik Daerah Penunjang Urusan Pemerintahan Daerah</b>	<b>108</b>	<b>108</b>	<b>100,00</b>	<b>213.857.067,00</b>	<b>208.447.016,00</b>	<b>97,47</b>	<b>2,53</b>
1.01.01.2.09.02	Penyediaan Jasa Pemeliharaan, Biaya Pemeliharaan, Pajak, dan Perizinan Kendaraan Dinas Operasional atau Lapangan	12	12	100,00	67.200.000,00	62.147.516,00	92,48	7,52
1.01.01.2.09.06	Pemeliharaan Peralatan dan Mesin Lainnya	90	90	100,00	31.880.000,00	31.569.500,00	99,03	0,97
1.01.01.2.09.09	Pemeliharaan/Rehabilitasi Gedung Kantor dan Bangunan Lainnya	6	6	100,00	114.777.067,00	114.730.000,00	99,96	0,04
<b>01.01.02</b>	<b>PROGRAM PENGELOLAAN PENDIDIKAN</b>	<b>10,40</b>	<b>10,40</b>	<b>100,00</b>	<b>191.523.799.234,00</b>	<b>186.581.357.588,00</b>	<b>97,42</b>	<b>2,58</b>
1.01.02.2.01	<b>Pengelolaan Pendidikan Sekolah Dasar</b>				<b>104.968.924.811,00</b>	<b>102.956.636.619,00</b>	<b>98,08</b>	<b>1,92</b>
1.01.02.2.01.03	Pembangunan Ruang Guru/Kepala Sekolah/TU SD	7	7	100,00	1.636.357.000,00	1.587.704.814,00	97,03	2,97
1.01.02.2.01.04	Pembangunan Ruang Unit Kesehatan Sekolah SD	7	7	100,00	2.117.850.000,00	2.068.492.954,00	97,67	2,33
1.01.02.2.01.05	Pembangunan Perpustakaan Sekolah	25	25	100,00	2.252.250.000,00	2.195.147.153,00	97,46	2,54
1.01.02.2.01.06	Pembangunan Sarana, Prasarana dan Utilitas Sekolah SD	34	34	100,00	3.706.701.000,00	3.594.351.284,00	96,97	3,03

1.01.02.2.01.08	Rehabilitasi Sedang/Berat Ruang Kelas	74	74	100,00	4.652.550.000,00	4.544.048.042,00	97,67	2,33
1.01.02.2.01.09	Rehabilitasi Sedang/Berat Ruang Guru/Kepala Sekolah/TU	25	25	100,00	264.600.000,00	252.926.600,00	95,59	4,41
1.01.02.2.01.11	Rehabilitasi Sedang/Berat Perpustakaan Sekolah	25	25	100,00	263.550.000,00	258.272.494,00	98,00	2
1.01.02.2.01.12	Rehabilitasi Sedang/Berat Sarana, Prasarana dan Utilitas Sekolah SD	60	60	100,00	7.962.685.000,00	7.643.424.472,00	95,99	4,01
1.01.02.2.01.17	Pengadaan Perlengkapan Siswa	2	2	100,00	3.000.000.000,00	2.998.202.200,00	99,94	0,06
1.01.02.2.01.22	Pengadaan Alat Praktik dan Peraga Siswa SD	1	1	100,00	4.125.000.000,00	4.116.990.000,00	99,81	0,19
1.01.02.2.01.23	Penyelenggaraan Proses Belajar dan Ujian bagi Peserta Didik SD	579	579	100,00	2.823.887.900,00	2.167.204.700,00	76,75	23,25
1.01.02.2.01.24	Penyiapan dan Tindak Lanjut Evaluasi Satuan Pendidikan Dasar	100	100	100,00	359.828.700,00	358.908.502,00	99,74	0,26
1.01.02.2.01.25	Pembinaan Minat, Bakat dan Kreativitas Siswa SD	30	30	100,00	682.974.250,00	667.326.290,00	97,71	2,29
1.01.02.2.01.26	Penyediaan Pendidik dan Tenaga Kependidikan bagi Satuan Pendidikan Sekolah Dasar	5581	5581	100,00	291.890.000,00	279.119.000,00	95,62	4,38
1.01.02.2.01.27	Pengembangan Karir Pendidik dan Tenaga Kependidikan pada Satuan Pendidikan Sekolah Dasar	70	70	100,00	73.861.775,00	67.912.700,00	91,95	8,05
1.01.02.2.01.28	Pembinaan Kelembagaan dan Manajemen Sekolah SD	650	650	100,00	249.919.750,00	223.319.089,00	89,36	10,64
1.01.02.2.01.29	Pengelolaan Dana BOS Sekolah Dasar	650	650	100,00	62.327.972.936,00	61.940.675.648,00	99,38	0,62
1.01.02.2.01.30	Peningkatan Kapasitas Pengelolaan Dana BOS Sekolah Dasar	650	650	100,00	69.996.500,00	64.504.200,00	92,15	7,85
1.01.02.2.01.31	Pembangunan Laboratorium Sekolah Dasar	12	12	100,00	8.107.050.000,00	7.928.106.477,00	97,79	2,21

<b>1.01.02.2.02</b>	<b>Pengelolaan Pendidikan Sekolah Menengah Pertama</b>				<b>47.036.869.848,00</b>	<b>46.166.831.469,00</b>	<b>98,15</b>	<b>1,85</b>
1.01.02.2.02.04	Pembangunan Ruang Unit Kesehatan Sekolah	60	60	100,00	1.348.019.000,00	1.327.079.355,00	98,45	1,55
1.01.02.2.02.06	Pembangunan Laboratorium	70	70	100,00	6.151.870.000,00	6.038.988.608,00	98,17	1,83
1.01.02.2.02.12	Pembangunan Sarana, Prasarana dan Utilitas Sekolah	1	1	100,00	1.672.143.000,00	1.639.132.502,00	98,03	1,97
1.01.02.2.02.13	Rehabilitasi Sedang/ Berat Gedung Sekolah	40	40	100,00	4.205.000.000,00	4.105.000.000,00	97,62	2,38
1.01.02.2.02.14	Rehabilitasi Sedang/ Berat Ruang Kelas Sekolah	16	16	100,00	331.670.000,00	328.774.910,00	99,13	0,87
1.01.02.2.02.17	Rehabilitasi Sedang/ Berat Perpustakaan Sekolah	8	8	100,00	321.099.000,00	314.727.976,00	98,02	1,98
1.01.02.2.02.18	Rehabilitasi Sedang/ Berat Laboratorium	15	15	100,00	727.228.000,00	715.321.894,00	98,36	1,64
1.01.02.2.02.24	Rehabilitasi Sedang/ Berat Sarana, Prasarana dan Utilitas Sekolah	11	11	100,00	1.061.523.000,00	1.040.815.077,00	98,05	1,95
1.01.02.2.02.35	Pengadaan Alat Praktik dan Peraga Siswa	1	1	100,00	375.000.000,00	375.000.000,00	100,00	0
1.01.02.2.02.36	Penyelenggaraan Proses Belajar dan Ujian bagi Peserta Didik	43	43	100,00	776.636.850,00	668.237.250,00	86,04	13,96
1.01.02.2.02.37	Penyiapan dan Tindak Lanjut Evaluasi Satuan Pendidikan Sekolah Menengah Pertama	43	43	100,00	320.938.000,00	260.805.803,00	81,26	18,74
1.01.02.2.02.38	Pembinaan Minat, Bakat dan Kreativitas Siswa	50	50	100,00	311.774.000,00	307.307.520,00	98,57	1,43
1.01.02.2.02.39	Penyediaan Pendidik dan Tenaga Kependidikan bagi Satuan Pendidikan Sekolah Menengah Pertama	1138	1138	100,00	99.830.000,00	82.739.900,00	82,88	17,12

1.01.02.2.02.40	Pengembangan Karir Pendidik dan Tenaga Kependidikan pada Satuan Pendidikan Sekolah Menengah Pertama	270	270	100,00	88.692.200,00	87.306.200,00	98,44	1,56
1.01.02.2.02.41	Pembinaan Kelembagaan dan Manajemen Sekolah	201	201	100,00	127.795.100,00	115.052.750,00	90,03	9,97
1.01.02.2.02.42	Pengelolaan Dana BOS Sekolah Menengah Pertama	201	201	100,00	29.087.711.498,00	28.732.545.224,00	98,78	1,22
1.01.02.2.02.43	Peningkatan Kapasitas Pengelolaan Dana BOS Sekolah Menengah Pertama	201	201	100,00	29.940.200,00	27.996.500,00	93,51	6,49
<b>1.01.02.2.03</b>	<b>Pengelolaan Pendidikan Anak Usia Dini (PAUD)</b>				<b>24.320.123.920,00</b>	<b>22.819.830.300,00</b>	<b>93,83</b>	<b>6,17</b>
1.01.02.2.03.01	Pembangunan Gedung/Ruang Kelas/Ruang Guru PAUD	5	5	100,00	3.912.000.000,00	3.737.000.000,00	95,53	4,47
1.01.02.2.03.02	Pembangunan Sarana, Prasarana dan Utilitas PAUD	1	1	100,00	1.168.896.000,00	1.156.730.200,00	98,96	1,04
1.01.02.2.03.03	Rehabilitasi Sedang/Berat Gedung/Ruang Kelas/Ruang Guru PAUD	3	3	100,00	437.000.000,00	432.365.000,00	98,94	1,06
1.01.02.2.03.12	Pengadaan Alat Praktik dan Peraga Siswa PAUD	1700	1700	100,00	30.000.000,00	29.975.000,00	99,92	0,08
1.01.02.2.03.13	Penyelenggaraan Proses Belajar PAUD	27271	27271	100,00	81.779.250,00	77.340.000,00	94,57	5,43
1.01.02.2.03.14	Penyiapan dan Tindak Lanjut Evaluasi Satuan PAUD	180	180	100,00	68.694.570,00	53.669.100,00	78,13	21,87
1.01.02.2.03.16	Pengembangan Karir Pendidik dan Tenaga Kependidikan pada Satuan Pendidikan PAUD	65	65	100,00	29.814.100,00	29.272.000,00	98,18	1,82
1.01.02.2.03.17	Pembinaan Kelembagaan dan Manajemen PAUD	991	991	100,00	65.000.000,00	61.133.400,00	94,05	5,95

1.01.02.2.03.18	Pengelolaan Dana BOP PAUD	991	991	100,00	18.526.940.000,00	17.242.345.600,00	93,07	6,93
<b>1.01.02.2.04</b>	<b>Pengelolaan Pendidikan Nonformal/Kesetaraan</b>				<b>15.197.880.655,00</b>	<b>14.638.059.200,00</b>	<b>96,32</b>	3,68
1.01.02.2.04.04	Rehabilitasi Sedang/ Berat Sarana, Prasarana dan Utilitas Sekolah Nonformal/ Kesetaraan	16	16	100,00	3.665.000.000,00	3.405.000.000,00	92,91	7,09
1.01.02.2.04.12	Penyelenggaraan Proses Belajar Nonformal/ Kesetaraan	6899	6899	100,00	42.535.600,00	40.053.650,00	94,17	5,83
1.01.02.2.04.13	Penyiapan dan Tindak Lanjut Evaluasi Satuan Pendidikan di Pendidikan Nonformal/ Kesetaraan	110	110	100,00	53.247.600,00	52.463.000,00	98,53	1,47
1.01.02.2.04.16	Pembinaan Kelembagaan dan Manajemen Sekolah Nonformal/ Kesetaraan	90	90	100,00	153.022.000,00	135.569.450,00	88,59	11,41
1.01.02.2.04.17	Pengelolaan Dana BOP Sekolah Nonformal/ Kesetaraan	540	540	100,00	11.284.075.455,00	11.004.973.100,00	97,53	2,47
<b>01.01.03</b>	<b>PROGRAM PENGEMBANGAN KURIKULUM</b>				<b>300.000.000,00</b>	<b>298.645.600,00</b>	<b>99,55</b>	0,45
<b>1.01.03.2.01</b>	<b>Penetapan Kurikulum Muatan Lokal Pendidikan Dasar</b>				<b>300.000.000,00</b>	<b>298.645.600,00</b>	<b>99,55</b>	0,45
1.01.03.2.01.01	Penyusunan Kompetensi Dasar Muatan Lokal Pendidikan Dasar	4	4	100,00	300.000.000,00	298.645.600,00	99,55	0,45
<b>01.01.04</b>	<b>PROGRAM PENDIDIK DAN TENAGA KEPENDIDIKAN</b>				<b>24.513.012.643,00</b>	<b>22.921.181.050,00</b>	<b>93,51</b>	6,49
<b>1.01.04.2.01</b>	<b>Pemerataan Kuantitas dan Kualitas Pendidik dan Tenaga Kependidikan bagi Satuan Pendidikan Dasar, PAUD, dan Pendidikan Nonformal/Kesetaraan</b>				<b>24.513.012.643,00</b>	<b>22.921.181.050,00</b>	<b>93,51</b>	6,49

1.01.04.2.01.01	Perhitungan dan Pemetaan Pendidik dan Tenaga Kependidikan Satuan Pendidikan Dasar, PAUD, dan Pendidikan Nonformal/Kesetaraan	12	12	100,00	15.838.615.031,00	15.810.928.800,00	99,83	0,17
1.01.04.2.01.02	Penataan Pendistribusian Pendidik dan Tenaga Kependidikan bagi Satuan Pendidikan Dasar, PAUD, dan Pendidikan Nonformal/Kesetaraan	12	12	100,00	8.674.397.612,00	7.110.252.250,00	81,97	18,03
<b>01.01.05</b>	<b>PROGRAM PENGENDALIAN PERIZINAN PENDIDIKAN</b>				<b>600.000.000,00</b>	<b>600.000.000,00</b>	<b>100,00</b>	<b>0</b>
<b>1.01.05.2.01</b>	<b>Penerbitan Izin Pendidikan Dasar yang Diselenggarakan oleh Masyarakat</b>				<b>600.000.000,00</b>	<b>600.000.000,00</b>	<b>100,00</b>	<b>0</b>
1.01.05.2.01.02	Pengendalian dan Pengawasan Perizinan Pendidikan Dasar yang Diselenggarakan oleh Masyarakat	50	50	100,00	600.000.000,00	600.000.000,00	100,00	0

Uraian penjelasan tabel :

Dari table tersebut dapat dilihat bahwa semua indikator program, kegiatan dan sub kegiatan dengan beberapa kondisi yang dapat dipahami sehingga beberapa target kegiatan belum maksimal. Hal tersebut akan menjadi catatan untuk meningkatkan kinerja kegiatan yang akan datang. Sedangkan anggaran dapat dilaksanakan keseluruhan dengan dukungan anggaran yang diefisiensi secara wajar

## BAB IV

### PENUTUP

Laporan Kinerja Instansi Pemerintah (LKJIP) Pemerintah Daerah Kabupaten Sumenep Tahun 2023 ini merupakan pertanggung jawaban tertulis atas penyelenggaraan pemerintah yang baik (*Good Governance*) Dinas Pendidikan Kabupaten Sumenep Tahun 2023 Pembuatan LKJIP ini merupakan langkah yang baik dalam memenuhi harapan Peraturan Presiden Nomor 29 tahun 2014 tentang Sistem Akuntabilitas Kinerja Instansi Pemerintah (SAKIP). Sebagai upaya untuk penyelenggaraan pemerintahan yang baik sebagaimana diharapkan oleh semua pihak.

LKJIP Dinas Pendidikan Kabupaten Sumenep Tahun 2023 ini dapat menggambarkan kinerja Dinas Pendidikan Kabupaten Sumenep dan Evaluasi terhadap kinerja yang telah dicapai baik berupa kinerja kegiatan, maupun kinerja sasaran, juga dilaporkan analisis kinerja yang mencerminkan keberhasilan dan kegagalan.

Tahun 2023 Dinas Pendidikan Kabupaten Sumenep menetapkan sebanyak 1 (Satu) tujuan, 1 (Satu) sasaran dengan 2 (Dua) indikator kinerja sesuai dengan Rencana Kerja Tahunan dan Dokumen Perjanjian Kinerja Tahun 2023 yang ingin dicapai. Secara rinci pencapaian tujuan sasaran dapat dijelaskan sebagai berikut :

- Tujuan 1 (Satu) terdiri dari 1 (Satu) indikator kinerja dengan capaian kinerja sebesar xx% (Indeks Pendidikan)
- Sasaran 1 (Satu) terdiri dari 2 (Dua) indikator kinerja dengan capaian kinerja sebesar 99,50% (Rata-rata Lama Sekolah)
- Sasaran 1 (Satu) terdiri dari 2 (Dua) indikator kinerja dengan capaian kinerja sebesar 100,15% (Harapan Lama Sekolah)

Dari hasil pengukuran terhadap pencapaian sebanyak 1 sasaran tersebut, secara umum telah mencapai target yang ditetapkan dalam perjanjian kinerja.



Dalam Tahun Anggaran 2023 untuk pelaksanaan program dan kegiatan pada Pemerintah Daerah Kabupaten Sumenep dalam rangka mencapai target kinerja yang ingin dicapai dianggarkan melalui Anggaran Pendapatan dan Belanja Daerah (APBD) Kabupaten Sumenep Tahun Anggaran 2023 sebesar Rp. 802.876.855.075,00 sedangkan realisasi anggaran mencapai Rp. 694.110.397.253,00, dengan demikian dapat dikatakan tahun 2023 serapan anggaran sebesar 86,45% dan nilai efisiensi anggaran sebesar xx%.

Dengan tersusunnya Laporan Kinerja Dinas Pendidikan Kabupaten Sumenep ini, diharapkan dapat memberikan gambaran Kinerja Dinas Pendidikan Kabupaten Sumenep kepada pihak-pihak terkait baik sebagai stakeholders ataupun pihak lain yang telah mengambil bagian dengan berpartisipasi aktif untuk membangun Kabupaten Sumenep.

Kabupaten Sumenep, 12 Februari 2024

**KEPALA DINAS PENDIDIKAN  
KABUPATEN SUMENEP**



**AGUS DWI SAPUTRA, S.Sos.M.Si**

NIP. 197210021992011001

Pembina Utama Muda

# LAMPIRAN



PEMERINTAH KABUPATEN SUMENEP  
**DINAS PENDIDIKAN**  
Cipto Nomor 35 Telpon (0328) 662325  
**SUMENEP**

*Kode Pos 69417*

**KEPUTUSAN KEPALA DINAS PENDIDIKAN  
KABUPATEN SUMENEP**

**NOMOR : 000.8.6.3/ 03 /101.1/2024**

**TENTANG**

**TIM INTERNAL (SAKIP) TAHUN 2024  
SISTEM AKUNTABILITAS KINERJA INSTANSI PEMERINTAH  
DINAS PENDIDIKAN KABUPATEN SUMENEP**

**KEPALA DINAS PENDIDIKAN KABUPATEN SUMENEP**

- Menimbang** : a. bahwa dalam rangka peningkatan kualitas sistem akuntabilitas kinerja instansi Pemerintah dan sesuai dengan Peraturan Menteri Pendayagunaan Aparatur Negara dan Reformasi Birokrasi Nomor 53 Tahun 2014 tentang Petunjuk Teknis Perjanjian Kinerja, Pelaporan Kinerja dan Tata Cara Review atas Laporan Kinerja, maka perlu dibentuk Tim Internal sebagai penanggungjawab Penerapan Sistem Akuntabilitas Kinerja Instansi Pemerintah (SAKIP) Tahun 2020 pada Dinas Pendidikan Kabupaten Sumenep.
- b. bahwa untuk melaksanakan tugas sebagaimana tersebut pada huruf a diatas, dipandang perlu ditetapkan dengan Keputusan Kepala Dinas Pendidikan Kabupaten Sumenep.
- Mengingat** : 1. Undang-Undang Nomor 32 Tahun 2004 tentang Pemerintahan Daerah sebagaimana telah dua kali diubah, terakhir dengan Undang-Undang Nomor 12 Tahun 2008;
2. Peraturan Presiden RI Nomor 81 Tahun 2010 Tentang GrandDesign Reformasi Birokrasi 2010 - 2025;
3. Peraturan Presiden RI Nomor 29 Tahun 2014 tentang Sistem Akuntabilitas Instansi Pemerintah;
4. Peraturan Menteri Pendayagunaan Aparaturan Negara dan Reformasi Birokrasi Nomor 29 Tahun 2010 tentang Penetapan Kinerja dan Pelaporan Akuntabilitas Kinerja Instansi Pemerintah;

5. Pendayagunaan Aparatur Negara dan Reformasi Birokrasi Nomor 53 Tahun 2014 tentang Petunjuk Teknis Perjanjian Kinerja, Pelaporan Kinerja dan Tata Cara Review atas Laporan Kinerja;
6. Surat Edaran Menteri Pendayagunaan Aparatur Negara dan Reformasi Birokrasi Nomor 54 Tahun 2019 tentang Penyampaian Laporan Kinerja Instansi;
6. Peraturan Daerah Nomor 15 Tahun 2020 tentang Pembentukan dan Susunan Perangkat Daerah Kabupaten Sumenep;
7. Peraturan Bupati Sumenep Nomor 25 Tahun 2022 Tentang Kedudukan, Susunan Organisasi, Tugas Fungsi dan Tata Kerja Dinas Pendidikan Kabupaten Sumenep.

### MEMUTUSKAN

- Menetapkan** :
- Pertama** : Membentuk Tim Internal sebagai penanggungjawab Penerapan Sistem Akuntabilitas Kinerja Instansi Pemerintah (SAKIP) Tahun 2023 pada Dinas Pendidikan Kabupaten Sumenep dengan susunan keanggotaan sebagaimana tersebut dalam lampiran Keputusan ini.
- Kedua** : Menunjuk Tim sebagaimana dimaksud dalam diktum pertama diatas untuk :
- a. melakukan koordinasi, konsultasi dan mendukung data-data yang diperlukan untuk penyusunan Laporan Kinerja Tahun 2023 Dinas Pendidikan Kabupaten Sumenep;
  - b. bertanggungjawab dan mendukung sepenuhnya penerapan Sistem Akuntabilitas Kinerja Instansi Pemerintah (SAKIP) Tahun 2023 pada unit kerja masing-masing;
  - c. melaporkan hasil kinerja dan pelaksanaan tugasnya kepada Kepala Dinas Pendidikan Kabupaten Sumenep.
- Ketiga** : Keputusan ini berlaku sejak tanggal ditetapkan dengan ketentuan apabila dikemudian hari terdapat kekeliruan dalam Surat Keputusan ini, akan diadakan perbaikan sebagaimana mestinya.

Ditetapkan di : Sumenep  
Pada tanggal : 8 Januari 2024

---

**KEPALA DINAS PENDIDIKAN  
KABUPATEN SUMENEP**

**AGUS DWI SAPUTRA, S.Sos.M.Si**

Lampiran : Keputusan Kepala Dinas Pendidikan  
Kabupaten Sumenep  
Nomor : 000.8.6.3/03/101.1/2024  
Tanggal : 8 Januari 2024

---

**SUSUNAN TIM INTERNAL (SAKIP) TAHUN 2023  
SISTEM AKUNTABILITAS KINERJA INSTANSI PEMERINTAH  
DINAS PENDIDIKAN KABUPATEN SUMENEP**

<b>NO.</b>	<b>JABATAN DALAM TIM</b>	<b>JABATAN</b>
<b>1</b>	<b>2</b>	<b>3</b>
1.	Pembina	Kepala Dinas Pendidikan
2.	Ketua	Sekretaris Dinas
3.	Sekretaris	Kasubbag Perencanaan, Keuangan dan Barang Milik Daerah
4.	Anggota	- Kepala Bidang Pembinaan PAUD dan Pendidikan Non Formal - Kepala Bidang Pembinaan Sekolah Dasar - Kepala Bidang Pembinaan Sekolah Menengah Pertama - Kepala Bidang Ketenagaan

**KEPALA DINAS PENDIDIKAN  
KABUPATEN SUMENEP**



**AGUS DWI SAPUTRA, S.Sos.M.Si**  
**Pembina Utama Muda**  
**NIP. 19721002-199201-1-001**

**Tabel T-C.27**  
**Rencana Program Kegiatan dan Pendanaan Perangkat Daerah**  
**Dinas Pendidikan**  
**Kabupaten Sumenep**

TUJUAN	SASARAN	KODE	PROGRAM/KEGIATAN/SUB KEGIATAN	Indikator Kinerja Program (outcome)	Satuan	Target Kinerja dan Anggaran Program Perangkat Daerah												OPD
						2021		2022		2023		2024		2025		2026		
						Target Kinerja	Target Anggaran (Rp)	Target Kinerja	Target Anggaran (Rp)	Target Kinerja	Target Anggaran (Rp)	Target Kinerja	Target Anggaran (Rp)	Target Kinerja	Target Anggaran (Rp)	Target Kinerja	Target Anggaran (Rp)	
1	2	3	4	5	6	7	8	9	10	11	12	13	14	15	16	17	18	19
Meningkatkan Akuntabilitas Kinerja Perangkat Daerah	Meningkatkannya Capaian Kinerja Perangkat Daerah	1.01.01.01	Program Penunjang Urusan Pemerintahan Daerahkabupaten /Kota	Persentase terpenuhinya sarana dan prasarana kantor	%	90	562.221.569.503	91,63	445.390.519.154	92,28	449.520.284.437	93,75	450.580.910.352	97,38	461.530.329.587	100	466.260.021.132	Dinas Pendidikan
		1.01.01.01.201	Perencanaan, Penganggaran, dan Evaluasi Kinerja Perangkat Daerah	jumlah penyusunan dokumen perencanaan, penganggaran dan evaluasi kinerja perangkat daerah	Dokumen	30	31.081.100	32	32.650.000	34	33.500.000	36	34.300.000	38	36.500.000	40	38.500.000	
		1.01.01.2.01.01	Penyusunan Dokumen Perencanaan Perangkat Daerah	Jumlah Dokumen Perencanaan Perangkat Daerah	Dokumen	15	6.971.100	16	7.340.000	17	7.470.000	18	7.670.000	19	8.070.000	20	8.460.000	
		1.01.01.2.01.02	Koordinasi dan Penyusunan Dokumen RKA-SKPD	Jumlah Dokumen RKA-SKPD dan Laporan Hasil Koordinasi	Dokumen	2	3.500.000	2	3.700.000	2	3.820.000	2	3.920.000	2	4.220.000	2	4.500.000	

		Penyusunan Dokumen RKA-SKPD														
1.01.01. 2.01.03	Koordinasi dan Penyusunan Dokumen Perubahan RKA-SKPD	Jumlah Dokumen Perubahan RKA-SKPD dan Laporan Hasil Koordinasi Penyusunan Dokumen Perubahan RKA-SKPD	Dokumen	3	3.200.000	3	3.400.000	3	3.520.000	4	3.620.000	4	3.920.000	4	4.200.000	
1.01.01. 2.01.04	Koordinasi dan Penyusunan DPA-SKPD	Jumlah Dokumen DPA-SKPD dan Laporan Hasil Koordinasi Penyusunan Dokumen DPA-SKPD	Dokumen	3	4.100.000	3	4.300.000	3	4.420.000	3	4.520.000	3	4.820.000	3	5.100.000	
1.01.01. 2.01.05	Koordinasi dan Penyusunan Perubahan DPA-SKPD	Jumlah Dokumen Perubahan DPA-SKPD dan Laporan Hasil Koordinasi Penyusunan Dokumen Perubahan DPA-SKPD	Dokumen	3	3.980.000	3	4.180.000	3	4.300.000	3	4.400.000	3	4.700.000	3	4.950.000	
1.01.01. 2.01.06	Koordinasi dan Penyusunan Laporan Capaian Kinerja dan Ikhtisar Realisasi Kinerja SKPD	Jumlah Laporan Capaian Kinerja dan Ikhtisar Realisasi Kinerja SKPD dan Laporan Hasil Koordinasi Penyusunan Laporan Capaian Kinerja dan Ikhtisar Realisasi Kinerja SKPD	Laporan	15	5.730.000	16	5.930.000	17	6.050.000	18	6.150.000	19	6.450.000	20	6.700.000	
1.01.01. 2.01.07	Evaluasi Kinerja Perangkat Daerah	Jumlah Laporan Evaluasi Kinerja Perangkat Daerah	Laporan	4	3.600.000	4	3.800.000	4	3.920.000	4	4.020.000	4	4.320.000	4	4.590.000	
<b>1.01.01. .01.202</b>	<b>Administrasi Keuangan Perangkat Daerah</b>	Jumlah laporan administrasi keuangan perangkat daerah	<b>Laporan</b>	<b>26</b>	<b>560.196.271.990</b>	<b>27</b>	<b>444.500.819.554</b>	<b>28</b>	<b>448.554.734.837</b>	<b>29</b>	<b>449.566.560.352</b>	<b>30</b>	<b>460.439.679.587</b>	<b>31</b>	<b>465.070.371.132</b>	
1.01.01. 2.02.01	Penyediaan Gaji dan Tunjangan ASN	Jumlah Orang yang Menerima Gaji dan Tunjangan ASN	Orang/bulan	4255	560.115.271.990	4355	444.416.869.554	4455	448.468.894.837	4555	449.478.270.352	4655	460.346.979.587	4755	464.975.501.132	

1.01.01. 2.02.02	Penyediaan Administrasi Pelaksanaan Tugas ASN	Jumlah Dokumen Hasil Penyediaan Administrasi Pelaksanaan Tugas ASN	Dokumen	10	7.000.000	12	7.500.000	13	7.770.000	14	8.120.000	15	8.750.000	16	9.060.000
1.01.01. 2.02.03	Pelaksanaan Penatausahaan dan Pengujian/Verifikasi Keuangan SKPD	Jumlah Dokumen Penatausahaan dan Pengujian/Verifikasi Keuangan SKPD	Dokumen	12	6.000.000	12	6.500.000	12	6.770.000	12	7.120.000	12	7.750.000	12	8.060.000
1.01.01. 2.02.04	Koordinasi dan Pelaksanaan Akuntansi SKPD	Jumlah Dokumen Koordinasi dan Pelaksanaan Akuntansi SKPD	Dokumen	12	8.000.000	12	8.400.000	12	8.670.000	12	9.020.000	12	9.650.000	12	9.960.000
1.01.01. 2.02.05	Koordinasi dan Penyusunan Laporan Keuangan Akhir Tahun SKPD	Jumlah Laporan Keuangan Akhir Tahun SKPD dan Laporan Hasil Koordinasi Penyusunan Laporan Keuangan Akhir Tahun SKPD	Laporan	12	10.000.000	12	10.500.000	12	10.770.000	12	11.120.000	12	11.750.000	12	12.060.000
1.01.01. 2.02.06	Pengelolaan dan Penyiapan Bahan Tanggapan Pemeriksaan	Jumlah Dokumen Bahan Tanggapan Pemeriksaan dan Tindak Lanjut Pemeriksaan	Dokumen	12	25.000.000	12	25.300.000	12	25.570.000	12	25.920.000	12	26.550.000	12	26.860.000
1.01.01. 2.02.07	Koordinasi dan Penyusunan Laporan Keuangan Bulanan/Triwulanan/Semesteran SKPD	Jumlah Laporan Keuangan Bulanan/Triwulanan/Semesteran SKPD dan Laporan Koordinasi Penyusunan Laporan Keuangan Bulanan/Triwulanan/Semesteran SKPD	Laporan	12	20.000.000	12	20.200.000	12	20.470.000	12	20.820.000	12	21.450.000	12	21.760.000
1.01.01. 2.02.08	Penyusunan Pelaporan dan Analisis Prognosis Realisasi Anggaran	Jumlah Dokumen Pelaporan dan Analisis Prognosis Realisasi Anggaran	Dokumen	12	5.000.000	12	5.550.000	12	5.820.000	12	6.170.000	12	6.800.000	12	7.110.000



<b>1.01.01.01.203</b>	<b>Administrasi Barang Milik Daerah pada Perangkat Daerah</b>	jumlah laporan administrasi barang milik daerah	<b>Laporan</b>	<b>12</b>	<b>40.000.780</b>	<b>12</b>	<b>30.000.000</b>	<b>14</b>	<b>32.000.000</b>	<b>16</b>	<b>34.000.000</b>	<b>18</b>	<b>37.000.000</b>	<b>20</b>	<b>40.000.000</b>	
1.01.01.2.03.01	Penyusunan Perencanaan Kebutuhan Barang Milik Daerah SKPD	Jumlah Rencana Kebutuhan Barang Milik Daerah SKPD	Dokumen	5	4.600.000	5	3.200.000	6	3.450.000	6	3.750.000	7	4.230.000	7	4.630.000	
1.01.01.2.03.02	Pengamanan Barang Milik Daerah SKPD	Jumlah Dokumen Pengamanan Barang Milik Daerah SKPD	Dokumen	5	3.500.000	5	2.100.000	5	2.350.000	5	2.650.000	5	3.010.000	5	3.410.000	
1.01.01.2.03.03	Koordinasi dan Penilaian Barang Milik Daerah SKPD	Jumlah Laporan Hasil Penilaian Barang Milik Daerah dan Hasil Koordinasi Penilaian Barang Milik Daerah SKPD	Laporan	10	3.350.000	10	2.200.000	10	2.450.000	10	2.750.000	10	3.150.000	10	3.550.000	
1.01.01.2.03.04	Pembinaan, Pengawasan, dan Pengendalian Barang Milik Daerah pada SKPD	Jumlah Laporan Hasil Pembinaan, Pengawasan, dan Pengendalian Barang Milik Daerah pada SKPD	Laporan	12	4.500.000	12	3.100.000	12	3.350.000	12	3.650.000	12	4.170.000	12	4.570.000	
1.01.01.2.03.05	Rekonsiliasi dan Penyusunan Laporan Barang Milik Daerah pada SKPD	Jumlah Laporan Rekonsiliasi dan Penyusunan Laporan Barang Milik Daerah pada SKPD	Laporan	12	5.650.000	12	4.200.000	12	4.450.000	12	4.700.000	12	5.160.000	12	5.560.000	
1.01.01.2.03.06	Penatausahaan Barang Milik Daerah pada SKPD	Jumlah Laporan Penatausahaan Barang Milik Daerah pada SKPD	Laporan	12	15.100.780	12	13.100.000	12	13.600.000	12	13.900.000	12	14.290.000	12	14.890.000	
1.01.01.2.03.07	Pemanfaatan Barang Milik Daerah SKPD	Jumlah Dokumen Hasil Pemanfaatan Barang Milik Daerah SKPD	Dokumen	12	3.300.000	12	2.100.000	12	2.350.000	12	2.600.000	12	2.990.000	12	3.390.000	
<b>1.01.01.01.205</b>	<b>Administrasi Kepegawaian Perangkat Daerah</b>	jumlah pemenuhan administrasi kepegawaian daerah	<b>Administ rasi</b>	<b>2</b>	<b>49.920.000</b>	<b>4</b>	<b>24.000.000</b>	<b>6</b>	<b>26.000.000</b>	<b>7</b>	<b>28.000.000</b>	<b>10</b>	<b>31.000.000</b>	<b>12</b>	<b>34.000.000</b>	

1.01.01. 2.05.01	Peningkatan Sarana dan Prasarana Disiplin Pegawai	Jumlah Unit Peningkatan Sarana dan Prasarana Disiplin Pegawai	Unit	2	4.100.000	2	2.100.000	2	2.280.000	3	2.460.000	3	2.640.000	3	2.840.000	
1.01.01. 2.05.02	Pengadaan Pakaian Dinas Beserta Atribut Kelengkapannya	Jumlah Paket Pakaian Dinas beserta Atribut Kelengkapan	Paket	1	10.420.000	1	4.500.000	1	4.700.000	1	4.900.000	1	6.100.000	1	7.100.000	
1.01.01. 2.05.03	Pendataan dan Pengolahan Administrasi Kepegawaian	Jumlah Dokumen Pendataan dan Pengolahan Administrasi Kepegawaian	Dokumen	8	4.300.000	8	2.300.000	10	2.480.000	10	2.660.000	12	2.840.000	12	3.040.000	
1.01.01. 2.05.04	Koordinasi dan Pelaksanaan Sistem Informasi Kepegawaian	Jumlah Dokumen Hasil Koordinasi dan Pelaksanaan Sistem Informasi Kepegawaian	Dokumen	3	3.900.000	3	1.900.000	3	2.080.000	3	2.260.000	3	2.440.000	3	2.640.000	
1.01.01. 2.05.05	Monitoring, Evaluasi, dan Penilaian Kinerja Pegawai	Jumlah Dokumen Monitoring, Evaluasi, dan Penilaian Kinerja Pegawai	Dokumen	3	4.400.000	3	2.400.000	3	2.580.000	3	2.760.000	3	2.940.000	3	3.140.000	
1.01.01. 2.05.06	Pemulangan Pegawai yang Pensiun	Jumlah Pegawai Pensiun yang Dipulangkan	Orang	1	3.500.000	1	1.500.000	2	1.680.000	2	1.860.000	3	2.040.000	3	2.240.000	
1.01.01. 2.05.07	Pemulangan Pegawai yang Meninggal dalam Melaksanakan Tugas	Jumlah Laporan Hasil Pemulangan Pegawai yang Meninggal dalam Melaksanakan Tugas	Laporan	1	3.500.000	1	1.500.000	2	1.680.000	2	1.860.000	3	2.040.000	3	2.240.000	
1.01.01. 2.05.08	Pemindahan Tugas ASN	Jumlah ASN yang dipindahtugaskan	Orang	3	3.000.000	4	1.000.000	4	1.180.000	5	1.360.000	5	1.540.000	5	1.740.000	
1.01.01. 2.05.09	Pendidikan dan Pelatihan Pegawai Berdasarkan Tugas dan Fungsi	Jumlah Pegawai Berdasarkan Tugas dan Fungsi yang Mengikuti Pendidikan dan Pelatihan	Orang	3	5.200.000	4	3.200.000	5	3.380.000	6	3.560.000	7	3.740.000	8	3.940.000	
1.01.01. 2.05.10	Sosialisasi Peraturan Perundang-Undangan	Jumlah Orang yang Mengikuti Sosialisasi Peraturan Perundang-Undangan	Orang	5	3.600.000	5	1.600.000	8	1.780.000	8	1.960.000	10	2.140.000	10	2.340.000	

1.01.01.2.05.11	Bimbingan Teknis Implementasi Peraturan Perundang-Undangan	Jumlah Orang yang Mengikuti Bimbingan Teknis Implementasi Peraturan Perundang-Undangan	Orang	5	4.000.000	5	2.000.000	8	2.180.000	8	2.360.000	10	2.540.000	10	2.740.000
<b>1.01.01.01.206</b>	<b>Administrasi Umum Perangkat Daerah</b>	Jumlah kebutuhan perangkat daerah yang di penuhi	<b>Item</b>	<b>3621</b>	<b>1.019.503.354</b>	<b>3631</b>	<b>400.650.000</b>	<b>3641</b>	<b>450.650.000</b>	<b>3651</b>	<b>460.650.000</b>	<b>3661</b>	<b>481.650.000</b>	<b>3671</b>	<b>495.650.000</b>
1.01.01.2.06.01	Penyediaan Komponen Instalasi Listrik/Penerangan Bangunan Kantor	Jumlah Paket Komponen Instalasi Listrik/Penerangan Bangunan Kantor yang Disediakan	Paket	3	25.500.000	3	16.000.000	3	19.000.000	3	19.800.000	4	21.300.000	5	22.400.000
1.01.01.2.06.02	Penyediaan Peralatan dan Perlengkapan Kantor	Jumlah Paket Peralatan dan Perlengkapan Kantor yang Disediakan	Paket	3	52.100.000	3	30.600.000	3	33.600.000	4	34.400.000	5	35.900.000	6	37.000.000
1.01.01.2.06.03	Penyediaan Peralatan Rumah Tangga	Jumlah Paket Peralatan Rumah Tangga yang Disediakan	Paket	3	41.000.000	3	21.000.000	3	24.000.000	4	24.800.000	5	26.300.000	6	27.400.000
1.01.01.2.06.04	Penyediaan Bahan Logistik Kantor	Jumlah Paket Bahan Logistik Kantor yang Disediakan	Paket	12	635.200.000	12	231.550.000	13	251.550.000	15	253.550.000	16	259.550.000	17	262.550.000
1.01.01.2.06.05	Penyediaan Barang Cetak dan Penggandaan	Jumlah Paket Barang Cetak dan Penggandaan yang Disediakan	Paket	3	36.703.354	3	21.500.000	3	24.500.000	3	25.300.000	4	26.800.000	4	27.900.000
1.01.01.2.06.06	Penyediaan Bahan Bacaan dan Peraturan Perundang-undangan	Jumlah Dokumen Bahan Bacaan dan Peraturan Perundang-undangan yang Disediakan	Dokumen	37	85.000.000	40	25.000.000	43	28.000.000	45	28.800.000	49	30.300.000	52	31.400.000
1.01.01.2.06.07	Penyediaan Bahan/Material	Jumlah Paket Bahan/Material yang Disediakan	Paket	2	10.000.000	2	5.000.000	2	8.000.000	2	8.800.000	2	10.300.000	2	11.400.000
1.01.01.2.06.08	Fasilitasi Kunjungan Tamu	Jumlah Laporan Fasilitasi Kunjungan Tamu	Laporan	10	11.000.000	10	4.000.000	12	7.000.000	12	7.800.000	15	9.300.000	15	10.400.000

1.01.01.2.06.09	Penyelenggaraan Rapat Koordinasi dan Konsultasi SKPD	Jumlah Laporan Penyelenggaraan Rapat Koordinasi dan Konsultasi SKPD	Laporan	250	95.000.000	280	35.000.000	300	38.000.000	310	38.800.000	398	40.300.000	403	41.400.000
1.01.01.2.06.10	Penatausahaan Arsip Dinamis pada SKPD	Jumlah Dokumen Penatausahaan Arsip Dinamis pada SKPD	Dokumen	5	15.000.000	5	6.000.000	6	9.000.000	6	9.800.000	7	11.300.000	7	12.400.000
1.01.01.2.06.11	Dukungan Pelaksanaan Sistem Pemerintahan Berbasis Elektronik pada SKPD	Jumlah Dokumen Dukungan Pelaksanaan Sistem Pemerintahan Berbasis Elektronik pada SKPD	Dokumen	5	13.000.000	5	5.000.000	6	8.000.000	6	8.800.000	7	10.300.000	7	11.400.000
<b>1.01.01.01.207</b>	<b>Pengadaan Barang Milik Daerah Penunjang Urusan Pemerintah Daerah</b>	Jumlah barang milik daerah yang diadakan	<b>Unit</b>	<b>60</b>	<b>175.254.600</b>	<b>80</b>	<b>50.000.000</b>	<b>100</b>	<b>60.000.000</b>	<b>120</b>	<b>80.000.000</b>	<b>140</b>	<b>101.000.000</b>	<b>160</b>	<b>115.000.000</b>
1.01.01.2.07.01	Pengadaan Kendaraan Perorangan Dinas atau Kendaraan Dinas Jabatan	Jumlah Unit Kendaraan Perorangan Dinas atau Kendaraan Dinas Jabatan yang Disediakan	Unit	58	15.200.000	58	4.200.000	58	5.100.000	60	6.900.000	60	8.800.000	60	10.600.000
1.01.01.2.07.02	Pengadaan Kendaraan Dinas Operasional atau Lapangan	Jumlah Unit Kendaraan Dinas Operasional atau Lapangan yang Disediakan	Unit	58	15.000.000	58	4.000.000	58	4.900.000	60	6.680.000	60	8.580.000	60	9.680.000
1.01.01.2.07.03	Pengadaan Alat Besar	Jumlah Unit Alat Besar yang Disediakan	Unit	1	14.000.000	1	3.000.000	1	3.900.000	1	5.820.000	1	7.720.000	1	8.820.000
1.01.01.2.07.04	Pengadaan Alat Angkutan Darat Tak Bermotor	Jumlah Unit Alat Angkutan Darat Tak Bermotor yang Disediakan	Unit	1	13.500.000	1	2.500.000	1	3.400.000	1	5.200.000	1	7.100.000	1	8.200.000
1.01.01.2.07.05	Pengadaan Mebel	Jumlah Paket Mebel yang disediakan	Unit	1	15.200.000	1	4.200.000	1	5.100.000	2	6.900.000	2	8.800.000	2	9.900.000
1.01.01.2.07.06	Pengadaan Peralatan dan Mesin Lainnya	Jumlah Unit Peralatan dan Mesin Lainnya yang Disediakan	Unit	5	30.144.600	5	14.890.000	5	15.890.000	5	17.690.000	5	19.690.000	5	21.990.000

1.01.01.2.07.07	Pengadaan Aset Tetap Lainnya	Jumlah Unit Aset Tetap Lainnya yang Disediakan	Unit	2	14.450.000	2	3.450.000	2	4.350.000	2	6.150.000	2	8.050.000	2	9.150.000
1.01.01.2.07.08	Pengadaan Aset Tak Berwujud	Jumlah Unit Aset Tak Berwujud yang Disediakan	Unit	3	14.400.000	3	3.400.000	3	4.300.000	3	6.100.000	3	8.000.000	3	9.100.000
1.01.01.2.07.09	Pengadaan Gedung Kantor atau Bangunan Lainnya	Jumlah Unit Gedung Kantor atau Bangunan Lainnya yang Disediakan	Unit	1	15.150.000	1	4.150.000	1	5.050.000	1	6.850.000	1	8.750.000	1	9.850.000
1.01.01.2.07.10	Pengadaan Sarana dan Prasarana Gedung Kantor atau Bangunan Lainnya	Jumlah Unit Sarana dan Prasarana Gedung Kantor atau Bangunan Lainnya yang Disediakan	Unit	1	14.210.000	1	3.210.000	1	4.110.000	1	5.910.000	1	7.810.000	1	8.910.000
1.01.01.2.07.11	Pengadaan Sarana dan Prasarana Pendukung Gedung Kantor atau Bangunan Lainnya	Jumlah Unit Sarana dan Prasarana Pendukung Gedung Kantor atau Bangunan Lainnya yang Disediakan	Unit	1	14.000.000	1	3.000.000	1	3.900.000	1	5.800.000	1	7.700.000	1	8.800.000
<b>1.01.01.01.208</b>	<b>Penyediaan Jasa Penunjang Urusan Pemerintahan Daerah</b>	Jumlah layanan jasa yang disediakan	Layanan	2012	443.461.600	2017	205.900.000	2022	210.900.000	2027	220.900.000	2032	242.000.000	2037	293.000.000
1.01.01.2.08.01	Penyediaan Jasa Surat Menyurat	Jumlah Laporan Penyediaan Jasa Surat Menyurat	Laporan	2000	40.000.000	2050	34.000.000	2100	35.250.000	2300	37.750.000	2200	43.025.000	2250	55.775.000
1.01.01.2.08.02	Penyediaan Jasa Komunikasi, Sumber Daya Air dan Listrik	Jumlah Laporan Penyediaan Jasa Komunikasi, Sumber Daya Air dan Listrik yang Disediakan	Laporan	12	375.461.600	12	154.000.000	12	155.250.000	12	157.750.000	12	163.025.000	12	175.775.000
1.01.01.2.08.03	Penyediaan Jasa Peralatan dan Perlengkapan Kantor	Jumlah Laporan Penyediaan Jasa Peralatan dan Perlengkapan Kantor yang Disediakan	Laporan	3	15.000.000	3	9.000.000	3	10.250.000	3	12.750.000	3	18.025.000	3	30.775.000
1.01.01.2.08.04	Penyediaan Jasa Pelayanan Umum Kantor	Jumlah Laporan Penyediaan Jasa Pelayanan Umum Kantor yang Disediakan	Laporan	3	13.000.000	3	8.900.000	3	10.150.000	3	12.650.000	3	17.925.000	3	30.675.000

<b>1.01.01.01.209</b>	<b>Pemeliharaan Barang Milik Daerah Penunjang Urusan Pemerintahan Daerah</b>	Jumlah barang milik daerah yang dipelihara	Unit	87	266.076.079	92	146.499.600	108	152.499.600	120	156.500.000	125	161.500.000	130	173.500.000
1.01.01.2.09.01	Penyediaan Jasa Pemeliharaan, Biaya Pemeliharaan, dan Pajak Kendaraan Perorangan Dinas atau Kendaraan Dinas Jabatan	Jumlah Kendaraan Perorangan Dinas atau Kendaraan Dinas Jabatan yang Dipelihara dan dibayarkan Pajaknya	Unit	58	19.576.079	58	8.899.600	58	9.399.600	60	9.729.600	60	10.129.600	60	11.129.600
1.01.01.2.09.02	Penyediaan Jasa Pemeliharaan, Biaya Pemeliharaan, Pajak, dan Perizinan Kendaraan Dinas Operasional atau Lapangan	Jumlah Kendaraan Dinas Operasional atau Lapangan yang Dipelihara dan dibayarkan Pajak dan Perizinannya	Unit	12	34.900.000	12	25.000.000	12	25.500.000	14	25.870.400	14	26.470.400	15	27.470.400
1.01.01.2.09.03	Penyediaan Jasa Pemeliharaan, Biaya Pemeliharaan dan Perizinan Alat Besar	Jumlah Alat Besar yang Dipelihara dan dibayarkan Perizinannya	Unit	1	16.900.000	1	7.000.000	1	7.500.000	1	7.830.000	1	8.230.000	1	9.230.000
1.01.01.2.09.04	Penyediaan Jasa Pemeliharaan, Biaya Pemeliharaan dan Perizinan Alat Angkutan Darat Tak Bermotor	Jumlah Alat Angkutan Darat Tak Bermotor yang Dipelihara dan Dibayarkan Perizinannya	Unit	1	15.400.000	1	5.500.000	1	6.000.000	1	6.330.000	1	6.730.000	1	7.730.000
1.01.01.2.09.05	Pemeliharaan Mebel	Jumlah Mebel yang Dipelihara	Unit	3	14.500.000	3	4.600.000	3	5.100.000	3	5.430.000	3	5.830.000	3	6.830.000
1.01.01.2.09.06	Pemeliharaan Peralatan dan Mesin Lainnya	Jumlah Peralatan dan Mesin Lainnya yang Dipelihara	Unit	70	9.900.000	80	500.000	90	500.000	100	830.000	110	1.230.000	120	2.230.000
1.01.01.2.09.07	Pemeliharaan Aset Tetap Lainnya	Jumlah Aset Tetap Lainnya yang Dipelihara	Unit	3	20.900.000	3	11.000.000	3	11.500.000	3	11.830.000	3	12.230.000	3	13.230.000

	1.01.01.2.09.08	Pemeliharaan Aset Tak Berwujud	Jumlah Aset Tak Berwujud yang Dipelihara	Unit	5	20.400.000	5	10.500.000	5	11.000.000	5	11.330.000	5	11.730.000	5	12.730.000	
	1.01.01.2.09.09	Pemeliharaan/Rehabilitasi Gedung Kantor dan Bangunan Lainnya	Jumlah Gedung Kantor dan Bangunan Lainnya yang Dipelihara/Direhabilitasi	Unit	5	39.900.000	5	30.000.000	6	30.500.000	6	30.830.000	7	31.230.000	8	32.230.000	
	1.01.01.2.09.10	Pemeliharaan/Rehabilitasi Sarana dan Prasarana Gedung Kantor atau Bangunan Lainnya	Jumlah Sarana dan Prasarana Gedung Kantor atau Bangunan Lainnya yang Dipelihara/Direhabilitasi	Unit	5	26.900.000	5	17.000.000	6	17.500.000	6	17.830.000	7	18.230.000	8	19.230.000	
	1.01.01.2.09.11	Pemeliharaan/Rehabilitasi Sarana dan Prasarana Pendukung Gedung Kantor atau Bangunan Lainnya	Jumlah Sarana dan Prasarana Pendukung Gedung Kantor atau Bangunan Lainnya yang Dipelihara/Direhabilitasi	Unit	1	24.900.000	1	15.000.000	1	15.500.000	1	15.830.000	1	16.230.000	1	17.230.000	
	1.01.01.2.09.12	Pemeliharaan/Rehabilitasi Tanah	Luas Tanah yang Dilakukan Pemeliharaan/Rehabilitasi	Ha	1	21.900.000	1	12.000.000	1	12.500.000	1	12.830.000	1	13.230.000	1	14.230.000	
		<b>1.01.01.02</b>	<b>Program pengelolaan pendidikan</b>	<b>Persentase Lembaga yang berakreditasi A</b>	<b>%</b>	<b>10</b>	<b>117.142.769.465</b>	<b>10,20</b>	<b>135.589.423.152</b>	<b>10,40</b>	<b>138.275.953.106</b>	<b>10,60</b>	<b>142.385.776.279</b>	<b>10,80</b>	<b>142.348.677.127</b>	<b>11</b>	<b>144.120.385.635</b>
Meningkatnya Kualitas dan Aksesibilitas Layanan Dasar Pendidikan	1.01.01.02.101	Pengelolaan Pendidikan Sekolah Dasar	Rasio siswa dengan rombel	Rasio	14:1	60.380.508.840	15:1	65.380.500.000	16:1	66.264.132.000	17:1	67.079.122.000	18:1	67.069.832.000	19:1	67.512.759.000	
			APK SD/MI/PAKET A	%	103,60		103,65		103,70		103,75		103,80		103,85		103,85
			APM SD/MI/PAKET A	%	92,65		92,70		92,75		92,80		92,85		92,85		92,90
			Persentase Angka Melanjutkan SD/MI ke SMP/MTS	%	105,99		106,00		106,02		106,04		106,06		106,06		106,08
			Rasio siswa dengan guru	Rasio	9:1		10:1		11:1		11,5:1		12:1		12:1		12:1
			Persentase Angka Putus Sekolah SD	%	0,40		0,38		0,36		0,34		0,32		0,32		0,30

1.01.02. 2.01.01	Pembangunan Unit Sekolah Baru (USB)	Jumlah Sekolah Baru yang Telah Dibangun	Unit	1	337.593.000	2	371.573.000	3	399.573.000	4	424.173.000	5	424.323.000	6	437.723.000
1.01.02. 2.01.02	Penambahan Ruang Kelas Baru	Jumlah Ruang Kelas Baru yang Bertambah	Ruang	45	331.990.000	52	365.970.000	62	393.970.000	72	418.570.000	82	418.720.000	92	432.120.000
1.01.02. 2.01.08	Rehabilitasi Sedang/Berat Ruang Kelas	Jumlah Ruang Kelas yang Direhabilitasi Sedang/Berat	Ruang	50	941.950.000	62	975.900.000	74	1.003.900.000	86	1.029.500.000	98	1.029.650.000	110	1.043.727.000
1.01.02. 2.01.18	Pemeliharaan Rutin Bangunan Gedung dan Ruang	Jumlah Bangunan Gedung dan Ruang Sekolah yang Dilaksanakan Pemeliharaan	Unit	512	756.800.000	522	830.800.000	532	858.800.000	542	883.400.000	552	883.550.000	562	896.950.000
1.01.02. 2.01.03	Pembangunan Ruang Guru/Kepala Sekolah/TU	Jumlah Ruang Guru/Kepala Sekolah/TU yang Telah Dibangun	Ruang	5	713.160.000	6	747.160.000	7	775.160.000	8	799.760.000	9	799.910.000	10	813.310.000
1.01.02. 2.01.04	Pembangunan Ruang Unit Kesehatan Sekolah	Jumlah Ruang Unit Kesehatan Sekolah yang Telah Dibangun	Ruang	5	1.000.755.000	6	1.310.755.000	7	1.338.755.000	8	1.363.355.000	9	1.363.505.000	10	1.376.955.000
1.01.02. 2.01.05	Pembangunan Perpustakaan Sekolah	Jumlah Perpustakaan Sekolah yang Telah Dibangun	Ruang	15	1.000.900.000	20	1.393.900.000	25	1.421.900.000	30	1.446.500.000	35	1.446.650.000	40	1.460.050.000
1.01.02. 2.01.06	Pembangunan Sarana, Prasarana dan Utilitas Sekolah	Jumlah Sarana, Prasarana dan Utilitas Sekolah yang Telah Dibangun	Unit	28	1.900.850.000	31	2.887.850.000	34	2.915.850.000	36	2.940.450.000	40	2.940.600.000	43	2.954.000.000
1.01.02. 2.01.07	Pembangunan Rumah Dinas Kepala Sekolah, Guru, Penjaga Sekolah	Jumlah Rumah Dinas Kepala Sekolah, Guru, Penjaga Sekolah yang Telah Dibangun	Unit	10	1.000.900.000	12	1.393.970.000	14	1.421.970.000	16	1.446.570.000	18	1.446.720.000	20	1.460.120.000
1.01.02. 2.01.09	Rehabilitasi Sedang/Berat Ruang Guru/Kepala Sekolah/TU	Jumlah Ruang Guru/Kepala Sekolah/TU yang Telah Direhabilitasi Sedang/Berat	Ruang	15	180.810.000	20	314.810.000	25	342.810.000	30	369.410.000	35	369.560.000	40	382.960.000
1.01.02. 2.01.10	Rehabilitasi Sedang/Berat Ruang Unit Kesehatan Sekolah	Jumlah Ruang Unit Kesehatan Sekolah yang Telah Direhabilitasi Sedang/Berat	Ruang	16	180.810.000	20	314.810.000	24	342.810.000	28	367.510.000	32	367.660.000	36	381.060.000



1.01.02. 2.01.11	Rehabilitasi Sedang/Berat Perpustakaan Sekolah	Jumlah Perpustakaan Sekolah yang Telah Direhabilitasi Sedang/Berat	Ruang	15	280.200.000	20	314.200.000	25	342.200.000	30	366.890.000	35	367.040.000	40	380.440.000
1.01.02. 2.01.12	Rehabilitasi Sedang/Berat Sarana, Prasarana dan Utilitas Sekolah	Jumlah Sarana, Prasarana dan Utilitas Sekolah yang Telah Direhabilitasi	Unit	50	1.800.160.000	55	2.656.860.000	60	2.683.860.000	65	2.708.460.000	70	2.708.610.000	75	2.722.010.000
1.01.02. 2.01.13	Rehabilitasi Sedang/Berat Rumah Dinas Kepala Sekolah/Guru/Penjaga Sekolah	Jumlah Rumah Dinas Kepala Sekolah, Guru, Penjaga Sekolah yang Telah DiRehabilitasi Sedang/Berat	Unit	50	831.760.000	55	865.760.000	60	892.392.000	65	916.992.000	70	917.142.000	75	930.542.000
1.01.02. 2.01.31	Pembangunan Laboratorium Sekolah Dasar	Jumlah Ruang Laboratorium Sekolah Dasar yang Telah Dibangun	Ruang	10	95.000.000	10	150.000.000	12	176.000.000	14	200.600.000	15	190.750.000	16	204.150.000
1.01.02. 2.01.32	Rehabilitasi Sedang/Berat Laboratorium Sekolah Dasar	Jumlah Laboratorium Sekolah Dasar yang Telah Direhabilitasi Sedang/Berat	Ruang	15	25.000.000	17	60.000.000	19	86.000.000	20	110.600.000	22	106.750.000	25	120.150.000
1.01.02. 2.01.33	Pemeliharaan Mebel Sekolah	Jumlah Mebel Sekolah yang Dilaksanakan Pemeliharaan	Unit	3	10.000.000	3	20.000.000	3	46.000.000	3	70.600.000	3	70.510.000	3	83.910.000
1.01.02. 2.01.14	Pengadaan Mebel Sekolah	Jumlah Mebel sekolah yang Tersedia	Paket	1	300.160.000	2	334.160.000	3	360.160.000	3	384.760.000	3	384.910.000	3	398.310.000
1.01.02. 2.01.15	Pengadaan Alat Rumah Tangga Sekolah	Jumlah Alat Rumah Tangga Sekolah yang Tersedia	Paket	1	467.240.000	1	501.240.000	1	527.240.000	1	551.840.000	1	551.990.000	1	565.390.000
1.01.02. 2.01.16	Pengadaan Perlengkapan Sekolah	Jumlah Perlengkapan Sekolah yang Tersedia	Paket	1	467.240.000	1	501.240.000	1	527.240.000	1	551.840.000	1	551.990.000	1	565.390.000
1.01.02. 2.01.19	Pemeliharaan Rutin Sarana, Prasarana dan Utilitas Sekolah	Jumlah Sarana, Prasarana dan Utilitas Sekolah yang Dilaksanakan Pemeliharaan	Unit	220	331.980.000	230	365.980.000	240	391.980.000	250	416.580.000	260	416.730.000	270	430.130.000

1.01.02.2.01.20	Pemeliharaan Rutin Rumah Dinas Kepala Sekolah/Guru/Penjaga Sekolah	Jumlah Rumah Dinas Kepala Sekolah, Guru, Penjaga Sekolah yang Dilaksanakan Pemeliharaan	Unit	150	220.590.000	160	254.590.000	170	280.590.000	180	305.190.000	190	305.340.000	200	318.740.000
1.01.02.2.01.22	Pengadaan Alat Praktik dan Peraga Siswa	Jumlah Alat Praktik dan Peraga Siswa yang Tersedia	Paket	1	2.532.778.000	1	2.577.010.000	1	2.603.010.000	1	2.627.610.000	1	2.627.760.000	1	2.641.160.000
1.01.02.2.01.23	Penyelenggaraan Proses Belajar dan Ujian bagi Peserta Didik	Jumlah Satuan Pendidikan yang Menyenggarakan Proses Belajar dan Ujian	Satuan Pendidikan	579	583.010.840	579	617.090.000	579	643.090.000	579	667.690.000	579	667.840.000	579	681.240.000
1.01.02.2.01.24	Penyiapan dan Tindak Lanjut Evaluasi Satuan Pendidikan Dasar	Jumlah Satuan Pendidikan Dasar yang Siap Dievaluasi dan Melaksanakan Rekomendasi	Satuan Pendidikan	80	344.090.000	90	378.090.000	100	404.090.000	100	428.690.000	110	428.840.000	120	442.240.000
1.01.02.2.01.25	Pembinaan Minat, Bakat dan Kreativitas Siswa	Jumlah Siswa yang Mengikuti Ajang Kompetisi/Lomba Akademik dan Non Akademik	Peserta Didik	25	485.090.000	27	519.090.000	30	545.090.000	35	569.690.000	40	569.840.000	45	583.240.000
1.01.02.2.01.28	Pembinaan Kelembagaan dan Manajemen Sekolah	Jumlah Sekolah Menengah Dasar yang Dilaksanakan Pembinaan Kelembagaan dan manajemen sekolah	Satuan Pendidikan	579	195.090.000	579	229.090.000	579	255.090.000	579	279.690.000	579	279.840.000	579	293.240.000
1.01.02.2.01.26	Penyediaan Pendidik dan Tenaga Kependidikan bagi Satuan Pendidikan Sekolah Dasar	Jumlah Pendidik dan Tenaga Kependidikan yang Tersedia pada Satuan Pendidikan Sekolah Dasar	Orang	5520	384.090.000	5570	418.090.000	5581	444.090.000	5700	468.690.000	5800	468.840.000	5900	482.240.000
1.01.02.2.01.27	Pengembangan Karir Pendidik dan Tenaga Kependidikan pada Satuan Pendidikan Sekolah Dasar	Jumlah Pendidik dan Tenaga Kependidikan yang Mendapatkan Fasilitas Kenaikan Pangkat/Golongan, Pemberian Promosi,	Orang	60	398.090.000	65	432.090.000	70	458.090.000	75	482.690.000	80	482.840.000	85	496.240.000

		Peningkatan Kompetensi dan Kualifikasi														
1.01.02.2.01.29	Pengelolaan Dana BOS Sekolah Dasar	Jumlah Sekolah Dasar yang Mengelola Dana BOS	Satuan Pendidikan	579	40.000.270.000	579	40.861.270.000	579	40.887.270.000	579	40.911.870.000	579	40.912.020.000	759	40.925.420.000	
1.01.02.2.01.30	Peningkatan Kapasitas Pengelolaan Dana BOS Sekolah Dasar	Jumlah Tenaga Pengelola yang Meningkatkan Kapasitasnya dalam Pengelolaan Dana BOS Sekolah Dasar	Orang	579	423.090.000	580	457.090.000	579	483.090.000	579	507.690.000	583	507.840.000	584	521.240.000	
1.01.02.2.01.17	Pengadaan Perlengkapan Siswa	Jumlah Perlengkapan Peserta Didik yang Tersedia	Unit	1	1.000.612.000	2	1.067.612.000	2	1.093.612.000	3	1.118.212.000	3	1.118.362.000	3	1.131.762.000	
1.01.02.2.01.21	Penyediaan Biaya Personil Peserta Didik Sekolah Dasar	Jumlah Peserta Didik Sekolah Menengah Atas yang Menerima Biaya Personil Peserta Didik	Peserta Didik	50.394	858.450.000	50494	892.450.000	50594	918.450.000	50694	943.050.000	50794	943.200.000	50894	956.600.000	
1.01.01.02.102	Pengelolaan Pendidikan Sekolah Menengah Pertama	APK SMP/MTS/PAKET B	%	104,98	28.094.430.568	105,00	30.094.430.000	105,05	30.296.430.000	105,10	31.793.053.000	105,15	31.783.763.000	105,20	32.226.690.000	
		APM SMP/MTS/PAKET B	%	76,37		76,40		76,45		76,50		76,55		76,60		
		Persentase Angka Melanjutkan SMP/MTS ke SMA/MA	%	94,30		94,34		94,36		94,38		94,39		94,40		
		Persentase Angka Putus Sekolah SMP	%	0,40		0,38		0,36		0,34		0,32		0,30		
		Rasio siswa dengan guru	Rasio	9:1		10:1		11:1		11,5:1		12:1		12:1		
		Rasio siswa dengan rombel	Rasio	22:1		23:1		24:1		25:1		26:1		27:1		
1.01.02.2.02.03	Pembangunan Ruang Guru/Kepala Sekolah/TU	Jumlah Ruang Guru/Kepala Sekolah/TU yang Telah Dibangun	Ruang	30	926.000.000	40	971.000.000	50	975.350.000	60	1.007.850.000	70	1.007.560.000	80	1.017.160.000	
1.01.02.2.02.04	Pembangunan Ruang Unit Kesehatan Sekolah	Jumlah Ruang Unit Kesehatan Sekolah yang Telah Dibangun	Ruang	50	1.290.000.000	55	1.335.000.000	60	1.339.460.000	65	1.371.960.000	70	1.371.760.000	75	1.381.360.000	

1.01.02.2.02.05	Pembangunan Perpustakaan Sekolah	Jumlah Perpustakaan Sekolah yang Telah Dibangun	Ruang	35	926.000.000	40	971.000.000	45	975.360.000	50	1.007.860.000	55	1.007.660.000	60	1.017.260.000
1.01.02.2.02.06	Pembangunan Laboratorium	Jumlah Ruang Laboratorium yang Telah Dibangun	Ruang	60	1.512.430.000	65	1.557.430.000	70	1.561.730.000	75	1.594.230.000	80	1.594.030.000	85	1.603.630.000
1.01.02.2.02.07	Pembangunan Ruang Serba Guna/Aula	Jumlah Ruang Serba Guna/Aula yang Telah Dibangun	Ruang	15	440.000.000	20	485.000.000	25	489.300.000	30	521.800.000	35	521.600.000	40	531.200.000
1.01.02.2.02.08	Pembangunan Asrama Sekolah	Jumlah Asrama Sekolah yang Telah Dibangun	Unit	3	149.000.000	8	194.000.000	12	198.340.000	18	230.840.000	23	230.640.000	28	241.240.000
1.01.02.2.02.09	Pembangunan Rumah Dinas Kepala Sekolah/Guru/Penjaga Sekolah	Jumlah Rumah Dinas Kepala Sekolah, Guru, Penjaga Sekolah yang Telah Dibangun	Unit	2	56.000.000	4	97.000.000	6	101.300.000	8	133.800.000	10	133.600.000	12	143.200.000
1.01.02.2.02.10	Pembangunan Fasilitas Parkir	Jumlah Fasilitas Parkir yang Telah Dibangun	Unit	3	100.000.000	6	145.000.000	9	149.400.000	12	181.900.000	15	181.700.000	18	191.300.000
1.01.02.2.02.11	Pembangunan Kantin Sekolah	Jumlah Kantin Sekolah yang Telah Dibangun	Unit	5	197.000.000	10	242.000.000	15	246.300.000	20	279.200.000	25	279.000.000	30	288.600.000
1.01.02.2.02.12	Pembangunan Sarana, Prasarana dan Utilitas Sekolah	Jumlah Sarana, Prasarana dan Utilitas Sekolah yang Telah Dibangun	Unit	1	367.000.000	1	412.000.000	1	416.300.000	1	448.800.000	2	448.600.000	2	458.200.000
1.01.02.2.02.15	Rehabilitasi Sedang/Berat Ruang Guru Sekolah	Jumlah Ruang Guru Sekolah yang Telah Direhabilitasi Sedang/Berat	Ruang	3	1.064.000.000	5	1.109.000.000	7	1.113.400.000	8	1.145.900.000	11	1.145.700.000	13	1.155.300.000
1.01.02.2.02.16	Rehabilitasi Sedang/Berat Ruang Unit Kesehatan Sekolah	Jumlah Ruang Unit Kesehatan Sekolah yang Telah Direhabilitasi Sedang/Berat	Ruang	2	240.000.000	4	285.000.000	6	289.900.000	7	322.400.000	10	322.200.000	12	331.800.000
1.01.02.2.02.17	Rehabilitasi Sedang/Berat Perpustakaan Sekolah	Jumlah Perpustakaan Sekolah yang Telah Direhabilitasi Sedang/Berat	Ruang	4	972.000.000	6	1.017.000.000	8	1.021.300.000	9	1.054.800.000	12	1.054.600.000	14	1.064.200.000
1.01.02.2.02.18	Rehabilitasi Sedang/Berat Laboratorium	Jumlah Laboratorium yang Telah Direhabilitasi Sedang/Berat	Ruang	10	985.000.000	12	1.030.000.000	15	1.034.600.000	17	1.067.323.000	18	1.067.123.000	19	1.076.723.000

1.01.02. 2.02.19	Rehabilitasi Sedang/Berat Ruang Serba Guna/Aula	Jumlah Ruang Serba Guna/Aula yang Telah Direhabilitasi sedang/berat	Ruang	5	202.000.000	6	247.000.000	7	251.700.000	8	284.200.000	9	284.000.000	10	293.600.000
1.01.02. 2.02.20	Rehabilitasi Sedang/Berat Asrama	Jumlah Asrama yang Telah Direhabilitasi Sedang/Berat	Unit	2	15.000.000	4	17.000.000	6	21.600.000	8	54.100.000	10	53.900.000	12	63.500.000
1.01.02. 2.02.21	Rehabilitasi Sedang/Berat Rumah Dinas Kepala Sekolah/Guru/Penjaga Sekolah	Jumlah Rumah Dinas Kepala Sekolah/Guru/Penjaga Sekolah yang Telah Direhabilitasi Sedang/Berat	Unit	22	70.000.000	26	115.000.000	30	119.600.000	34	152.100.000	38	151.900.000	42	161.500.000
1.01.02. 2.02.22	Rehabilitasi Sedang/Berat Fasilitas Parkir	Jumlah Fasilitas Parkir yang Telah Direhabilitasi Sedang/Berat	Unit	3	24.000.000	6	26.000.000	8	30.300.000	12	62.800.000	15	62.600.000	18	72.200.000
1.01.02. 2.02.44	Rehabilitasi Sedang/Berat Ruang TU	Jumlah Ruang TU yang Telah Direhabilitasi Sedang/Berat	Ruang	4	28.000.000	4	30.000.000	5	34.300.000	5	66.800.000	6	66.600.000	6	76.200.000
1.01.02. 2.02.45	Rehabilitasi Sedang/Berat Ruang Kepala Sekolah	Jumlah Ruang Kepala Sekolah yang Telah Direhabilitasi Sedang/Berat	Ruang	2	25.000.000	2	31.000.000	3	35.300.000	3	67.800.000	4	67.600.000	4	77.200.000
1.01.02. 2.02.23	Rehabilitasi Sedang/Berat Kantin Sekolah	Jumlah Kantin Sekolah yang Direhabilitasi Sedang/Berat	Unit	5	35.000.000	10	44.000.000	15	48.500.000	20	81.000.000	25	80.800.000	30	90.400.000
1.01.02. 2.02.24	Rehabilitasi Sedang/Berat Sarana, Prasarana dan Utilitas Sekolah	Jumlah Sarana, Prasarana dan Utilitas Sekolah yang Telah Direhabilitasi Sedang/Berat	Unit	5	500.000.000	8	545.000.000	11	549.500.000	12	582.000.000	17	581.800.000	20	591.400.000
1.01.02. 2.02.25	Pengadaan Mebel Sekolah	Jumlah Mebel Sekolah yang Tersedia	Paket	1	91.000.000	1	136.000.000	1	140.400.000	1	172.900.000	1	172.700.000	1	182.300.000
1.01.02. 2.02.46	Pemeliharaan Mebel Sekolah	Jumlah Mebel Sekolah yang Dilaksanakan Pemeliharaan	Unit	2	14.000.000	2	15.000.000	2	19.900.000	2	52.400.000	2	52.200.000	2	61.800.000
1.01.02. 2.02.26	Pengadaan Alat Rumah Tangga Sekolah	Jumlah Alat Rumah Tangga Sekolah	Paket	1	80.000.000	1	125.000.000	1	129.500.000	1	162.000.000	1	161.800.000	1	171.400.000

		yang Tersedia														
1.01.02.2.02.27	Pengadaan Perlengkapan Sekolah	Jumlah Perlengkapan Sekolah yang Tersedia	Paket	1	102.000.000	1	147.000.000	1	151.100.000	1	183.600.000	1	183.400.000	1	193.327.000	
1.01.02.2.02.30	Pemeliharaan Rutin Sarana, Prasarana dan Utilitas Sekolah	Jumlah Sarana, Prasarana dan Utilitas Sekolah yang Dilaksanakan Pemeliharaan	Unit	10	375.000.000	12	420.000.000	14	424.200.000	16	456.700.000	18	456.500.000	20	466.100.000	
1.01.02.2.02.31	Pemeliharaan Rutin Rumah Dinas Kepala Sekolah, Guru, Penjaga Sekolah	Jumlah Rumah Dinas Kepala Sekolah, Guru, Penjaga Sekolah yang Dilaksanakan Pemeliharaan	Unit	30	101.000.000	33	146.000.000	36	150.800.000	39	183.300.000	42	183.100.000	45	192.700.000	
1.01.02.2.02.35	Pengadaan Alat Praktik dan Peraga Siswa	Jumlah Alat Praktik dan Peraga Siswa yang Tersedia	Paket	1	195.000.000	1	240.000.000	1	244.300.000	1	276.800.000	1	276.600.000	1	286.200.000	
1.01.02.2.02.36	Penyelenggaraan Proses Belajar dan Ujian bagi Peserta Didik	Jumlah Satuan Pendidikan yang Menyelenggarakan Proses Belajar dan Ujian	Satuan Pendidikan	43	303.000.000	43	348.000.000	43	352.300.000	43	384.800.000	43	384.600.000	43	394.200.000	
1.01.02.2.02.37	Penyiapan dan Tindak Lanjut Evaluasi Satuan Pendidikan Sekolah Menengah Pertama	Jumlah Satuan Pendidikan Menengah Pertama yang Siap Dievaluasi dan Melaksanakan Rekomendasi	Satuan Pendidikan	43	303.000.000	43	348.000.000	43	352.300.000	43	384.800.000	43	384.600.000	43	394.200.000	
1.01.02.2.02.38	Pembinaan Minat, Bakat dan Kreativitas Siswa	Jumlah Siswa yang Mengikuti Ajang Kompetisi/Lomba Akademik dan Non Akademik	Peserta Didik	40	453.000.000	45	498.000.000	50	502.300.000	55	534.800.000	60	534.600.000	65	544.200.000	
1.01.02.2.02.41	Pembinaan Kelembagaan dan Manajemen Sekolah	Jumlah Sekolah Menengah Pertama yang Dilaksanakan Pembinaan	Satuan Pendidikan	43	293.000.000	43	338.000.000	43	342.300.000	43	374.800.000	43	374.600.000	43	384.200.000	

1.01.02.2.02.42	Pengelolaan Dana BOS Sekolah Menengah Pertama	Jumlah Sekolah Menengah pertama yang Mengelola Dana BOS	Satuan Pendidikan	43	9.913.000.000	43	9.958.000.000	43	9.962.300.000	43	9.994.800.000	43	9.994.600.000	43	10.004.200.000
1.01.02.2.02.43	Peningkatan Kapasitas Pengelolaan Dana BOS Sekolah Menengah Pertama	Jumlah Tenaga yang Meningkatkan Kapasitasnya dalam Pengelolaan Dana BOS Sekolah Menengah Pertama	Orang	43	203.000.000	43	248.000.000	43	252.300.000	43	284.800.000	43	284.600.000	43	294.200.000
1.01.02.2.02.28	Pengadaan Perlengkapan Siswa	Jumlah Perlengkapan Siswa yang Tersedia	Paket	1	50.000.000	1	99.000.000	1	103.300.000	1	135.800.000	1	135.600.000	1	145.200.000
1.01.02.2.02.32	Penyediaan Biaya Personil Peserta Didik Sekolah Menengah Pertama	Jumlah Peserta didik Sekolah Menengah Pertama yang Menerima Biaya Personil Peserta Didik	Peserta Didik	10223	146.000.000	10248	191.000.000	10273	195.400.000	10298	227.900.000	10323	227.700.000	10348	237.300.000
1.01.02.2.02.33	Perlengkapan Dasar Buku Teks Peserta Didik	Jumlah Buku Teks yang Diterima Peserta Didik	Buku	51.115	913.000.000	51215	958.000.000	51315	962.300.000	51415	994.800.000	51515	994.600.000	51615	1.004.200.000
1.01.02.2.02.34	Perlengkapan Belajar Peserta Didik	Jumlah Perlengkapan Peserta Didik yang Tersedia	Paket	1	56.000.000	1	99.000.000	1	103.300.000	1	135.800.000	1	135.600.000	1	145.200.000
1.01.02.2.02.39	Penyediaan Pendidik dan Tenaga Kependidikan bagi Satuan Pendidikan Sekolah Menengah Pertama	Jumlah Pendidik dan Tenaga Kependidikan yang Tersedia pada Satuan Pendidikan Sekolah Menengah Pertama	Orang	1020	75.000.000	1086	120.000.000	1138	124.300.000	1200	156.800.000	1256	156.600.000	1342	166.200.000
1.01.02.2.02.40	Pengembangan Karir Pendidik dan Tenaga Kependidikan pada Satuan Pendidikan Sekolah Menengah Pertama	Jumlah Pendidik dan Tenaga Kependidikan yang Mendapatkan Fasilitas Kenaikan Pangkat/Golongan, Pemberian Promosi, Peningkatan Kompetensi dan Kualifikasi	Orang	250	118.000.568	260	343.000.000	270	347.300.000	280	379.800.000	290	379.600.000	300	389.200.000
1.01.02.2.02.01	Pembangunan Unit Sekolah Baru (USB)	Jumlah Sekolah Baru yang Telah Dibangun	Unit	1	683.000.000	2	728.000.000	2	732.300.000	3	764.800.000	3	764.600.000	3	774.200.000
1.01.02.2.02.02	Penambahan Ruang Kelas Baru	Jumlah Ruang Kelas Baru yang Bertambah	Ruang	30	1.190.000.000	35	1.235.000.000	40	1.239.400.000	45	1.271.900.000	50	1.271.700.000	55	1.281.300.000

1.01.02.2.02.13	Rehabilitasi Sedang/Berat Gedung Sekolah	Jumlah Gedung Sekolah yang Direhabilitasi Sedang/Berat	Unit	35	643.000.000	40	688.000.000	40	692.500.000	45	725.000.000	55	724.800.000	60	734.400.000	
1.01.02.2.02.14	Rehabilitasi Sedang/Berat Ruang Kelas Sekolah	Jumlah Ruang kelas sekolah yang Telah Direhabilitasi Sedang/Berat	Ruang	13	1.007.000.000	15	1.052.000.000	16	1.056.100.000	18	1.088.600.000	20	1.088.400.000	22	1.098.000.000	
1.01.02.2.02.29	Pemeliharaan Rutin Bangunan Gedung dan Ruang	Jumlah Bangunan Gedung dan Ruang Sekolah yang Dilaksanakan Pemeliharaan	Unit	43	664.000.000	43	709.000.000	43	713.390.000	43	745.890.000	43	745.690.000	43	755.290.000	
1.01.01.02.103	Pengelolaan Pendidikan Anak Usia Dini (PAUD)	Persentase Angka partisipasi kasar PAUD Formal	%	71,89	20.643.348.227	71,90	22.643.348.000	71,92	23.515.990.000	71,94	24.341.980.000	71,96	24.332.690.000	91,98	24.775.617.000	
		Persentase Rasio ketersediaan lembaga terhadap anak PAUD usia 5-6 tahun	%	18,00		18,10		18,11		18,12		18,14		18,16		
1.01.02.2.03.01	Pembangunan Gedung/Ruang Kelas/Ruang Guru PAUD	Jumlah Gedung/Ruang Kelas/Ruang Guru PAUD yang Telah Dibangun	Unit	3	2.172.000.000	4	2.371.000.000	5	2.416.000.000	6	2.457.100.000	7	2.456.550.000	8	2.478.650.000	
1.01.02.2.03.02	Pembangunan Sarana, Prasarana dan Utilitas PAUD	Jumlah Sarana, Prasarana dan Utilitas PAUD yang Telah Dibangun	Unit	1	244.600.000	1	349.600.000	1	395.600.000	1	436.700.000	1	436.240.000	1	458.940.000	
1.01.02.2.03.03	Rehabilitasi Sedang/Berat Gedung/Ruang Kelas/Ruang Guru PAUD	Jumlah Gedung/Ruang Kelas/Ruang Guru PAUD yang Telah Direhabilitasi Sedang/Berat	Unit	1	329.500.000	2	428.500.000	3	475.500.000	3	519.600.000	4	519.140.000	4	541.540.000	
1.01.02.2.03.04	Rehabilitasi Sedang/Berat Pembangunan Sarana, Prasarana dan Utilitas PAUD	Jumlah Sarana, Prasarana dan Utilitas PAUD yang Telah Direhabilitasi Sedang/Berat	Unit	5	535.900.000	8	631.900.000	11	676.900.000	11	718.990.000	13	718.530.000	15	740.657.000	
1.01.02.2.03.05	Pemeliharaan Rutin Gedung/Ruang Kelas/Ruang Guru PAUD	Jumlah Gedung/Ruang Kelas/Ruang Guru PAUD yang Dilaksanakan Pemeliharaan	Unit	100	451.800.000	107	550.800.000	114	594.800.000	121	635.900.000	128	635.440.000	135	657.540.000	



1.01.02. 2.03.06	Pemeliharaan Rutin Sarana, Prasarana dan Utilitas PAUD	Jumlah Sarana, Prasarana dan Utilitas PAUD yang Dilaksanakan Pemeliharaan	Unit	20	114.200.000	22	213.200.000	24	256.500.000	26	297.600.000	28	297.140.000	30	319.240.000	
1.01.02. 2.03.07	Pengadaan Mebel PAUD	Jumlah Mebel PAUD yang Tersedia	Paket	25	155.900.000	28	254.100.000	31	297.400.000	34	338.500.000	37	338.040.000	40	360.140.000	
1.01.02. 2.03.08	Pengadaan Alat Rumah Tangga PAUD	Jumlah Alat Rumah Tangga PAUD yang Tersedia	Paket	30	76.100.000	34	175.000.000	38	218.042.000	42	259.142.000	46	258.682.000	50	280.782.000	
1.01.02. 2.03.20	Pemeliharaan Mebel Sekolah	Jumlah Mebel Sekolah yang Dipelihara	Unit	2	45.000.227	2	54.000.000	2	97.000.000	2	138.100.000	2	137.640.000	2	159.740.000	
1.01.02. 2.03.09	Pengadaan Perlengkapan PAUD	Jumlah perlengkapan PAUD yang Tersedia	Paket	50	294.400.000	57	393.400.000	64	436.400.000	71	477.500.000	78	477.040.000	85	499.140.000	
1.01.02. 2.03.13	Penyelenggaraan Proses Belajar PAUD	Jumlah Peserta Didik PAUD yang Mengikuti Proses Belajar	Peserta Didik	2681 3	102.700.000	27042	201.700.000	27271	244.700.000	27500	285.800.000	27729	285.340.000	2795 8	307.440.000	
1.01.02. 2.03.14	Penyiapan dan Tindak Lanjut Evaluasi Satuan PAUD	Jumlah PAUD yang Siap Dievaluasi dan Melaksanakan Rekomendasi	Satuan Pendidikan	150	85.000.000	165	89.600.000	180	132.600.000	190	173.700.000	210	173.240.000	225	195.340.000	
1.01.02. 2.03.15	Penyediaan Pendidik dan Tenaga Kependidikan bagi Satuan PAUD	Jumlah Pendidik dan Tenaga Kependidikan yang Tersedia pada PAUD	Orang	2447	327.000.000	2468	426.000.000	2489	469.000.000	2510	510.100.000	2531	509.640.000	2552	531.740.000	
1.01.02. 2.03.16	Pengembangan Karir Pendidik dan Tenaga Kependidikan pada Satuan Pendidikan PAUD	Jumlah Pendidik dan Tenaga Kependidikan yang Mendapatkan Fasilitas Kenaikan Pangkat/Golongan, Pemberian Promosi, Peningkatan Kompetensi dan Kualifikasi	Orang	45	236.500.000	55	335.500.000	65	378.500.000	70	419.600.000	85	419.140.000	95	441.240.000	
1.01.02. 2.03.17	Pembinaan Kelembagaan dan Manajemen PAUD	Jumlah PAUD yang Dilaksanakan Pembinaan Kelembagaan dan Manajemen	Satuan Pendidikan	991	143.648.000	991	242.648.000	991	285.648.000	991	326.748.000	992	326.288.000	993	348.388.000	

1.01.02.2.03.18	Pengelolaan Dana BOP PAUD	Jumlah PAUD yang Mengelola Dana BOP	Satuan Pendidikan	991	12.839.600.000	991	13.035.600.000	991	13.078.600.000	991	13.119.700.000	992	13.119.240.000	993	13.141.340.000	
1.01.02.2.03.19	Peningkatan Kapasitas Pengelolaan Dana BOP PAUD	Jumlah Tenaga yang Meningkatkan Kapasitasnya dalam Pengelolaan Dana BOP PAUD	Orang	991	33.000.000	991	132.000.000	991	175.000.000	991	216.100.000	992	215.640.000	993	237.740.000	
1.01.02.2.03.10	Pengadaan Perlengkapan Siswa PAUD	Jumlah Perlengkapan Peserta Didik PAUD yang Tersedia	Paket	1	284.400.000	1	382.400.000	1	425.400.000	1	466.500.000	1	466.040.000	1	488.140.000	
1.01.02.2.03.11	Penyediaan Biaya Personil Peserta Didik PAUD	Jumlah Peserta Didik PAUD yang Menerima Biaya Personil Peserta Didik	Peserta Didik	1500	1.089.900.000	1600	1.188.200.000	1700	1.231.200.000	1800	1.272.300.000	1900	1.271.840.000	2000	1.293.940.000	
1.01.02.2.03.12	Pengadaan Alat Praktik dan Peraga Siswa PAUD	Jumlah Alat Praktik dan Peraga PAUD yang Tersedia	Paket	1500	1.082.200.000	1600	1.188.200.000	1700	1.231.200.000	1800	1.272.300.000	1900	1.271.840.000	2000	1.293.940.000	
<b>1.01.01.02.104</b>	<b>Pengelolaan Pendidikan Nonformal/Kesetaraan</b>	<b>Jumlah Lembaga PNF berizin</b>	<b>Lembaga</b>	<b>70</b>	<b>8.024.481.830</b>	<b>72</b>	<b>17.471.145.152</b>	<b>74</b>	<b>18.199.401.106</b>	<b>76</b>	<b>19.171.621.279</b>	<b>78</b>	<b>19.162.392.127</b>	<b>80</b>	<b>19.605.319.635</b>	
1.01.02.2.04.01	Pembangunan Gedung/Ruang Kelas/Ruang Guru Nonformal/Kesetaraan	Jumlah Gedung/Ruang Kelas/Ruang Guru Non Formal/Kesetaraan yang Telah Dibangun	Unit	3	351.000.000	4	545.000.000	5	578.000.000	6	622.100.000	7	621.700.000	8	641.800.000	
1.01.02.2.04.02	Pembangunan Sarana, Prasarana dan Utilitas Sekolah Nonformal/Kesetaraan	Jumlah Sarana, Prasarana dan Utilitas Sekolah Non Formal/Kesetaraan yang Telah Dibangun	Unit	5	328.000.000	6	722.000.000	7	755.000.000	8	799.100.000	9	798.700.000	10	818.800.000	
1.01.02.2.04.03	Rehabilitasi Sedang/Berat Gedung/Ruang Kelas/Ruang Guru Pendidikan Nonformal/Kesetaraan	Jumlah Gedung/Ruang Kelas/Ruang Guru Pendidikan Non Formal/Kesetaraan yang Direhabilitasi Sedang/Berat	Unit	8	101.537.500	10	215.537.500	12	248.537.500	14	294.657.000	16	294.257.000	18	314.357.000	

1.01.02. 2.04.04	Rehabilitasi Sedang/Berat Pembangunan Sarana, Prasarana dan Utilitas Sekolah Nonformal/Kesetaraan	Jumlah Sarana, Prasarana dan Utilitas Sekolah Non Formal/Kesetaraan yang Direhabilitasi Sedang/Berat	Unit	28	230.250.000	13	624.250.000	16	657.250.000	17	701.350.000	22	700.950.000	25	721.050.000
1.01.02. 2.04.05	Pemeliharaan Rutin Gedung/Ruang Kelas/Ruang Guru Pendidikan Nonformal/Kesetaraan	Jumlah Kelas/Ruang Guru Pendidikan Non Formal/Kesetaraan yang Dilaksanakan Pemeliharaan	Unit	15	158.356.250	17	352.356.250	19	385.356.250	21	429.456.250	23	429.056.000	25	449.156.000
1.01.02. 2.04.06	Pemeliharaan Rutin Sarana, Prasarana dan Utilitas Sekolah Nonformal/Kesetaraan	Jumlah Sarana, Prasarana dan Utilitas Sekolah Non Formal/Kesetaraan yang Dilaksanakan Pemeliharaan	Unit	5	191.000.000	6	285.000.000	7	318.000.000	8	362.100.000	9	361.700.000	10	381.800.000
1.01.02. 2.04.07	Pengadaan Mebel Pendidikan Nonformal/Kesetaraan	Jumlah Mebel Pendidikan Non Formal/Kesetaraan yang Tersedia	Paket	1	208.000.000	1	352.000.000	1	385.000.000	2	429.100.000	2	428.700.000	2	448.800.000
1.01.02. 2.04.08	Pengadaan Alat Rumah Tangga Pendidikan Nonformal/Kesetaraan	Jumlah Alat Rumah Tangga Pendidikan Non Formal/Kesetaraan yang Tersedia	Paket	1	119.000.000	1	213.000.000	1	246.000.000	1	290.100.000	1	289.700.000	1	309.800.000
1.01.02. 2.04.09	Pengadaan Perlengkapan Pendidikan Nonformal/Kesetaraan	Jumlah Perlengkapan Pendidikan Non Formal/Kesetaraan yang Tersedia	Paket	1	372.000.000	1	966.000.000	1	999.000.000	1	1.043.100.000	1	1.042.700.000	1	1.062.800.000
1.01.02. 2.04.12	Penyelenggaraan Proses Belajar Nonformal/Kesetaraan	Jumlah Peserta Didik yang Mengikuti Proses Belajar	Peserta Didik	6703	224.000.000	6801	518.000.000	6899	551.000.000	6984	595.100.000	7069	594.700.000	7154	614.800.000
1.01.02. 2.04.13	Penyiapan dan Tindak Lanjut Evaluasi Satuan Pendidikan di Pendidikan Nonformal/Kesetaraan	Jumlah Satuan Pendidikan Non Formal/Kesetaraan Siap Dievaluasi dan Melaksanakan Rekomendasi	Satuan Pendidikan	90	150.000.000	100	494.000.000	110	527.000.000	120	571.100.000	130	570.700.000	140	590.800.000

1.01.02.2.04.14	Penyediaan Pendidik dan Tenaga Kependidikan bagi Satuan Pendidikan Nonformal/Kesetaraan	Jumlah Pendidik dan Tenaga Kependidikan yang Tersedia bagi Satuan Pendidikan Non Formal/Kesetaraan	Orang	20	297.000.000	30	491.000.000	40	524.000.000	50	568.100.000	60	567.700.000	70	587.800.000
1.01.02.2.04.15	Pengembangan Karir Pendidik dan Tenaga Kependidikan pada Satuan Pendidikan Non Formal/Kesetaraan	Jumlah Pendidik dan Tenaga Kependidikan yang Mendapatkan Fasilitas Kenaikan Pangkat/Golongan, Pemberian Promosi, Peningkatan Kompetensi dan Kualifikasi	Orang	15	105.000.000	20	389.000.000	25	422.000.000	30	466.100.000	35	465.700.000	40	485.800.000
1.01.02.2.04.16	Pembinaan Kelembagaan dan Manajemen Sekolah Nonformal/Kesetaraan	Jumlah Sekolah Non Formal/Kesetaraan yang Dilaksanakan Pembinaan Kelembagaan dan Manajemen	Satuan Pendidikan	50	101.000.000	70	195.000.000	90	228.000.000	100	272.100.000	130	271.700.000	150	291.800.000
1.01.02.2.04.17	Pengelolaan Dana BOP Sekolah Nonformal/Kesetaraan	Jumlah Sekolah Non Formal/Kesetaraan yang Mengelola Dana BOP	Satuan Pendidikan	540	3.684.988.080	540	8.341.651.402	540	8.376.907.356	540	8.421.008.029	541	8.420.179.127	542	8.441.006.635
1.01.02.2.04.10	Penyediaan Biaya Personil Peserta Didik Nonformal/Kesetaraan	Jumlah Peserta Didik Non Formal/Kesetaraan yang Menerima Biaya Personil Peserta Didik	Peserta Didik	400	235.000.000	450	929.000.000	500	962.000.000	550	1.006.100.000	600	1.005.700.000	650	1.025.800.000
1.01.02.2.04.11	Pengadaan Alat Praktik dan Peraga Siswa Nonformal/Kesetaraan	Jumlah Alat Praktik dan Peraga Siswa Non Formal/ Kesetaraan yang Tersedia	Paket	400	705.000.000	450	999.000.000	500	1.032.000.000	550	1.076.100.000	600	1.075.700.000	650	1.095.800.000
1.01.02.2.04.18	Peningkatan Kapasitas Pengelolaan Dana BOP Sekolah Non Formal/Kesetaraan	Jumlah Tenaga yang Meningkatkan Kapasitasnya dalam Pengelolaan Dana BOP Sekolah Non Formal/Kesetaraan	Orang	540	102.000.000	540	193.000.000	540	226.000.000	540	270.100.000	541	269.700.000	542	289.800.000

1.01.02.2.04.19	Pembangunan Laboratorium	Jumlah Ruang Laboratorium yang Telah Dibangun	Ruang	2	95.000.000	2	169.000.000	2	202.000.000	3	246.100.000	3	245.700.000	3	265.800.000
1.01.02.2.04.20	Rehabilitasi Sedang/Berat Laboratorium	Jumlah Laboratorium yang Telah Direhabilitasi Sedang/Berat	Ruang	3	86.000.000	3	189.000.000	3	222.000.000	3	266.100.000	3	265.700.000	3	285.800.000
1.01.02.2.04.21	Pemeliharaan Mebel Pendidikan Non Formal/Kesetaraan	Jumlah Mebel Pendidikan Non Formal/Kesetaraan yang Dilaksanakan Pemeliharaan	Unit	2	82.000.000	2	136.000.000	2	169.000.000	2	213.100.000	2	212.700.000	2	232.800.000
1.01.02.2.04.22	Penyelenggaraan Ujian bagi Peserta Didik Non Formal/Kesetaraan	Jumlah Satuan Pendidikan yang Menyenggarakan Ujian	Satuan Pendidikan	540	98.350.000	540	152.350.000	540	185.350.000	540	229.450.000	540	229.050.000	540	249.150.000
<b>1.01.01.03</b>	<b>Program pengembangan kurikulum</b>	<b>Persentase satuan pendidikan yang menggunakan kurikulum paradigma baru jenjang SD dan SMP</b>	<b>%</b>	<b>SD : 20, SMP : 25</b>	<b>4.804.147.550</b>	<b>SD : 25, SMP : 50</b>	<b>5.558.532.305</b>	<b>SD : 50, SMP : 60</b>	<b>5.668.667.470</b>	<b>SD : 60, SMP : 70</b>	<b>5.837.151.002</b>	<b>SD : 70, SMP : 80</b>	<b>5.835.630.110</b>	<b>SD : 80, SMP : 90</b>	<b>5.908.261.874</b>
1.01.01.03.103.201	Penetapan Kurikulum Muatan Lokal Pendidikan Dasar	Persentase satuan pendidikan yang menggunakan kurikulum paradigma baru jenjang SD	%	10	4.169.054.990	25	4.542.449.745	50	4.597.517.327	60	4.681.759.094	70	4.680.998.648	80	4.717.314.529
		Persentase satuan pendidikan yang menggunakan kurikulum paradigma baru jenjang SMP	%	17		50		60		70		80		90	
		Persentase satuan pendidikan yang melakukan peninjauan kurikulum minimal dua tahun sekali Jenjang SD	%	75		80		82		85		88		90	

		Persentase satuan pendidikan yang melakukan peninjauan kurikulum minimal dua tahun sekali Jenjang SMP	%	80		83		85		88		90		95	
1.01.03.2.01.01	Penyusunan Kompetensi Dasar Muatan Lokal Pendidikan Dasar	Jumlah Kompetensi Dasar Muatan Lokal Pendidikan Dasar yang Tersusun	Dokumen	4	537.054.990	4	630.449.745	4	644.417.327	4	665.659.094	4	666.038.648	4	675.204.529
1.01.03.2.01.02	Penyusunan Silabus Muatan Lokal Pendidikan Dasar	Jumlah Silabus Muatan Lokal Pendidikan Dasar yang Tersusun	Dokumen	4	1.015.000.000	4	1.108.000.000	4	1.121.700.000	4	1.142.700.000	4	1.142.320.000	4	1.151.370.000
1.01.03.2.01.03	Penyediaan Buku Teks Pelajaran Muatan Lokal Pendidikan Dasar	Jumlah Buku Teks Pelajaran Muatan Lokal Pendidikan Dasar yang Tersedia	Buku	4	935.000.000	4	1.028.000.000	4	1.041.700.000	4	1.062.700.000	4	1.062.320.000	4	1.071.370.000
1.01.03.2.01.04	Pelatihan Penyusunan Kurikulum Muatan Lokal Pendidikan Dasar	Jumlah Penyusun Kurikulum Muatan Lokal Pendidikan Dasar yang Meningkatkan Kompetensinya	Orang	100	1.682.000.000	100	1.776.000.000	100	1.789.700.000	100	1.810.700.000	100	1.810.320.000	100	1.819.370.000
<b>1.01.01.03.103.202</b>	<b>Penetapan Kurikulum Muatan Lokal Pendidikan Anak Usia Dini dan Pendidikan Nonformal</b>	<b>Persentase Penerapan Kurikulum Muatan Lokal</b>	<b>%</b>	<b>66,67</b>	<b>635.092.560</b>	<b>80,00</b>	<b>1.016.082.560</b>	<b>85,00</b>	<b>1.071.150.143</b>	<b>90,00</b>	<b>1.155.391.908</b>	<b>95,00</b>	<b>1.154.631.462</b>	<b>100,00</b>	<b>1.190.947.345</b>
1.01.03.2.02.01	Penyusunan Kompetensi Dasar Muatan Lokal Pendidikan Anak Usia Dini dan Pendidikan Nonformal	Jumlah Kompetensi Dasar Muatan Lokal Pendidikan Anak Usia Dini dan Pendidikan Non Formal yang Tersusun	Dokumen	4	80.092.560	4	196.686.000	4	214.986.000	4	242.986.000	4	242.736.000	4	254.836.000

1.01.03. 2.02.02	Penyusunan Silabus Muatan Lokal Pendidikan Anak Usia Dini dan Pendidikan Nonformal	Jumlah Silabus Muatan Lokal Pendidikan Anak Usia Dini dan Pendidikan Non Formal yang Tersusun	Dokumen	4	450.000.000	4	628.422.560	4	646.890.143	4	675.131.908	4	674.871.462	4	686.987.345
1.01.03. 2.02.03	Penyediaan Buku Teks Pelajaran Muatan Lokal Pendidikan Anak Usia Dini dan Pendidikan Nonformal	Jumlah Buku Teks Pelajaran Muatan Lokal Pendidikan Anak Usia Dini dan Pendidikan Non Formal yang Tersedia	Buku	4	105.000.000	4	190.974.000	4	209.274.000	4	237.274.000	4	237.024.000	4	249.124.000
<b>1.01.01 .04</b>	<b>Program pendidik dan tenaga kependidikan</b>	<b>Persentase Ketersediaan PTK di Semua Jenjang Pendidikan secara merata di kab. Sumenep</b>	%	98	27.539.608.500	98,10	31.875.217.061	98,15	32.506.783.473	98,30	33.472.946.635	98,35	33.464.225.132	98,40	33.880.729.546
<b>1.01.01 .04.104</b>	<b>Pemerataan Kuantitas dan Kualitas Pendidik dan Tenaga Kependidikan bagi Satuan Pendidikan Dasar, PAUD, dan Pendidikan Nonformal/Kesetaraan</b>	Persentase pendidik dan tenaga kependidikan mengikuti pelatihan peningkatan kompetensi	%	35	27.539.608.500	40	31.875.217.061	45	32.506.783.473	50	33.472.946.635	55	33.464.225.132	60	33.880.729.546
1.01.04. 2.01.01	Perhitungan dan Pemetaan Pendidik dan Tenaga Kependidikan Satuan Pendidikan Dasar, PAUD, dan Pendidikan Non Formal/Kesetaraan	Jumlah Dokumen Hasil Perhitungan dan Pemetaan Pendidik dan Tenaga Kependidikan Satuan Pendidikan Dasar, PAUD, dan Pendidikan Non Formal/Kesetaraan	Dokumen	12	9.770.608.500	12	11.946.217.061	12	12.262.783.473	12	12.748.946.635	12	12.744.575.132	12	12.953.079.546

1.01.04. 2.01.02	Penataan Pendistribusian Pendidik dan Tenaga Kependidikan bagi Satuan Pendidikan Dasar, PAUD, dan Pendidikan Nonformal/Kesetaraan	Jumlah Laporan Hasil Pelaksanaan Penataan Pendistribusian Pendidik dan Tenaga Kependidikan Satuan Pendidikan Dasar, PAUD, dan Pendidikan Non Formal/Kesetaraan	Laporan	12	17.769.000.000	12	19.929.000.000	12	20.244.000.000	12	20.724.000.000	12	20.719.650.000	12	20.927.650.000
1.01.01 .05	Program pengendalian perizinan pendidikan	Persentase lembaga pendidikan yang memiliki ijin Pendidikan	%	90	1.026.856.720	90,15	1.188.516.563	90,20	1.212.065.490	90,25	1.248.090.371	90,30	1.247.765.177	100	1.263.295.185
	Penerbitan Izin Pendidikan Dasar yang Diselenggarakan oleh Masyarakat	Persentase lembaga pendidikan yang diselenggarakan masyarakat yang memenuhi ijin operasional Jenjang SD	%	80	513.356.720	85	576.979.209	90	588.753.672,00	95	606.766.113,00	98	606.603.516,00	100	614.368.520,00
		Persentase lembaga pendidikan yang diselenggarakan masyarakat yang memenuhi ijin operasional Jenjang SMP	%	80		85		90		95		98		100	
1.01.05. 2.01.01	Penilaian Kelayakan Usul Perizinan Pendidikan Dasar yang Diselenggarakan oleh Masyarakat	Jumlah Dokumen Hasil Penilaian Kelayakan Usul Perizinan Pendidikan Dasar yang Diselenggarakan oleh Masyarakat	Dokumen	30	324.000.000	40	355.800.000	50	361.600.000	60	370.600.000	70	370.520.000	80	374.400.000
1.01.05. 2.01.02	Pengendalian dan Pengawasan Perizinan Pendidikan Dasar yang Diselenggarakan oleh Masyarakat	Jumlah Dokumen Hasil pelaksanaan Pengendalian dan Pengawasan Perizinan Pendidikan Dasar yang Diselenggarakan oleh Masyarakat	Dokumen	30	189.356.720	40	221.179.209	50	227.153.672	60	236.166.113	70	236.083.516	80	239.968.520



1.01.01.05.105	Penerbitan Izin PAUD dan Pendidikan Nonformal yang Diselenggarakan oleh Masyarakat	Persentase lembaga pendidikan yang diselenggarakan masyarakat yang memenuhi ijin operasional Jenjang PAUD dan PNF	%	PAU D:80 PKB M:80	513.500.000	PAUD: 85 PKBM: 85	611.537.354	PAUD: 90 PKBM: 90	623.311.818,00	PAUD: 95 PKBM: 95	641.324.258,00	PAUD: 98 PKBM: 98	641.161.661,00	PAUD :100 PKB M:100	648.926.665,00
		Persentase desa dengan kapasitas PAUD memadai	%	90		92		94		96		98		100	
		Jumlah kecamatan yang memiliki akses pada pendidikan kesetaraan	Kecamatan	27		27		27		27		27		27	
1.01.05.2.02.01	Penilaian Kelayakan Usul Perizinan PAUD dan Pendidikan Nonformal yang Diselenggarakan oleh Masyarakat	Jumlah Dokumen Hasil Penilaian Kelayakan Usul Perizinan PAUD dan Pendidikan Non Formal yang Diselenggarakan oleh Masyarakat	Dokumen	10	60.500.000	10	92.500.000	10	96.400.000	10	102.400.000	15	102.346.000	20	104.926.000
1.01.05.2.02.02	Pengendalian dan Pengawasan Perizinan PAUD dan Pendidikan Nonformal yang Diselenggarakan oleh Masyarakat	Jumlah Dokumen Hasil Pelaksanaan Pengendalian dan Pengawasan Perizinan PAUD dan Pendidikan Non Formal yang Diselenggarakan oleh Masyarakat	Dokumen	10	90.000.000	10	122.000.000	10	125.900.000	10	131.900.000	15	131.846.000	20	134.426.000
1.01.05.2.02.03	Pembinaan PAUD dan Pendidikan Nonformal yang Diselenggarakan oleh Masyarakat	Jumlah Dokumen Hasil Pembinaan PAUD dan Pendidikan Non Formal yang Diselenggarakan oleh Masyarakat	Dokumen	10	363.000.000	10	397.037.354	10	401.011.818	10	407.024.258	15	406.969.661	20	409.574.665
1.01.01.06	Program pengembangan bahasa dan sastra	Persentase satuan pendidikan mengintegrasikan bahasa dan sastra dalam kurikulum muatan lokal	%	90	499.999.340	90,20	578.715.107	90,35	590.181.603	90,40	607.722.917	90,45	607.564.573	90,50	615.126.479

1.01.01 .06.106	<b>Pembinaan, Pengembangan dan Perlindungan Bahasaan Sastra yang Penuturannya dalam Daerah Kabupaten /Kota</b>	Persentase satuan pendidikan yang menyediakan bahan bacaan dengan bahasa lokal	%	SD, SMP : 5	499.999.340	SD, SMP : 10	578.715.107	SD, SMP : 15	590.181.603	SD, SMP : 20	607.722.917	SD, SMP : 25	607.564.573	SD, SMP : 30	615.126.479
		Persentase satuan pendidikan yang menyediakan bahan bacaan yang mengulas sastra lokal	%	SD, SMP : 5		SD, SMP : 10		SD, SMP : 15		SD, SMP : 20		SD, SMP : 25		SD, SMP : 30	
1.01.06. 2.01.01	Penyusunan Kamus Bahasa Daerah Kabupaten/Kota	Jumlah Kamus Bahasa Daerah yang Tersusun	Kamus	1	81.000.000	2	101.000.000	3	102.600.000	4	105.100.000	5	105.078.000	6	106.158.000
1.01.06. 2.01.03	Publikasi Bahasa dan Sastra Daerah Kabupaten/Kota	Jumlah Publikasi Kebahasaan dan Kesastraan Daerah Kewenangan Kabupaten/Kota	Publikasi	5598	49.000.000	5798	59.000.000	5998	60.600.000	6198	63.100.000	6398	63.078.000	6598	64.158.000
1.01.06. 2.01.05	Penyediaan dan Pendistribusian Buku Cerita Rakyat Daerah Penunjang Literasi Kabupaten/Kota	Jumlah Buku Cerita Rakyat Daerah Penunjang Literasi Kewenangan Kabupaten/Kota yang Tersedia dan Terdistribusi	Buku	5598	51.000.000	5798	61.000.000	5998	62.600.000	6198	65.100.000	6398	65.078.000	6598	66.158.000
1.01.06. 2.01.07	Penyusunan Modul dan Bahan Ajar Bahasa Daerah Kewenangan Kabupaten/Kota	Jumlah Modul dan Bahan Ajar Bahasa Daerah Kewenangan Kabupaten/Kota yang Tersusun	Dokumen	1	60.000.000	2	70.000.000	3	71.600.000	4	74.100.000	5	74.078.000	6	75.158.000
1.01.06. 2.01.02	Vitalitas, Konservasi dan Revitalisasi Bahasa dan Sastra Daerah Kabupaten/Kota	Jumlah Bahasa dan Sastra Daerah Kewenangan Kabupaten/Kota yang Terkaji Vitalitasnya, Terkonservasi dan Terevitalisasi	Bahasa	4	132.000.000	4	143.000.000	4	144.600.000	4	147.100.000	4	147.078.000	4	148.158.000

	1.01.06. 2.01.04	Penghargaan Tokoh Kebahasaan dan Kesastraan Daerah Kabupaten/Kota	Jumlah Tokoh Kebahasaan dan Kesastraan Daerah Kewenangan Kabupaten/Kota yang Mendapat Penghargaan	Orang	1	35.999.340	2	43.715.107	3	45.581.603	4	48.122.917	5	48.096.573	6	49.178.479
	1.01.06. 2.01.06	Peningkatan Apresiasi Siswa Terhadap Bahasa dan Sastra Daerah Kewenangan Kabupaten/Kota	Jumlah Siswa Pengapresiasi Bahasa dan Sastra Daerah Kewenangan Kabupaten/Kota	Peserta Didik	5600 0	91.000.000	57000	101.000.000	58000	102.600.000	60000	105.100.000	61000	105.078.000	6200 0	106.158.000
<b>JUMLAH TOTAL</b>						<b>713.234.951.078</b>		<b>620.180.923.342</b>		<b>627.773.935.579</b>		<b>634.132.597.556</b>		<b>645.034.191.706</b>		<b>652.047.819.851</b>

**INDIKATOR KINERJA UTAMA (IKU)  
DINAS PENDIDIKAN KABUPATEN SUMENEP  
TAHUN 2021 - 2026**

TUJUAN	Indikator Tujuan	Target						SASARAN	Indikator Sasaran	Target						PROGRAM	Indikator	Target Kinerja dan Anggaran Program Perangkat Daerah						Kegiatan	Indikator	Target Kinerja dan Anggaran Program Perangkat Daerah																																								
		2021	2022	2023	2024	2025	2026			2021	2022	2023	2024	2025	2026			2021	2022	2023	2024	2025	2026			2021	2022	2023	2024	2025	2026																																			
		3	4	5	6	7	8			12	13	14	15	16	17			20	21	22	23	24	25			26	28	29	30	31	32	33																																		
1	2	3	4	5	6	7	8	9	10	12	13	14	15	16	17	18	19	20	21	22	23	24	25	26	27	28	29	30	31	32	33	34	35	36	37	38	39	40	41	42	43	44																								
1	2	3	4	5	6	7	8	9	10	12	13	14	15	16	17	18	19	20	21	22	23	24	25	26	27	28	29	30	31	32	33	34	35	36	37	38	39	40	41	42	43	44																								
Meningkatnya Kualitas dan Aksesibilitas Layanan Dasar Pendidikan	Indeks Pendidikan	0,557	0,569	0,576	0,588	0,595	0,607	Terjaminnya kualitas dan aksesibilitas pendidikan pada semua jenis dan jenjang pendidikan	Rata-rata Lama Sekolah(HLS)	5,67	5,82	5,97	6,12	6,27	6,43	Program pengelolaan pendidikan	Persentase Lembaga yang berakreditasi A	10,00%	10,20%	10,40%	10,60%	10,80%	11,00%	Pengelolaan Pendidikan Sekolah Dasar	Rasio siswa dengan rombel	14:1	15:1	16:1	17:1	18:1	19:1	APK SD/MI/PAKET A	103,60%	103,65%	103,70%	103,75%	103,80%	103,85%	APM SD/MI/PAKET A	92,65%	92,70%	92,75%	92,80%	92,85%	92,90%	Persentase Angka Melanjutkan SD/MI ke	105,99%	106,00%	106,02%	106,04%	106,06%	106,08%	Rasio siwa dengan guru	9:1	10:1	11:1	11,5:1	12:1	12:1	Persentase Angka Putus Sekolah SD	0,40%	0,38%	0,36%	0,34%	0,32%	0,30%
																							Pengelolaan Pendidikan Sekolah Menengah Pertama	APK SMP/MTS/PAKET B	104,98%	105,00%	105,05%	105,10%	105,15%	105,20%	APM SMP/MTS/PAKET B	76,37%	76,40%	76,45%	76,50%	76,55%	76,60%	Persentase Angka Melanjutkan SMP/MTS ke SMA/MA	94,30%	94,34%	94,36%	94,38%	94,39%	94,40%	Persentase Angka Putus Sekolah SMP	0,40%	0,38%	0,36%	0,34%	0,32%	0,30%	Rasio siwa dengan guru	9:1	10:1	11:1	11,5:1	12:1	12:1	Rasio siswa dengan rombel	22:1	23:1	24:1	25:1	26:1	27:1	
																							Pengelolaan Pendidikan Anak Usia Dini (PAUD)	Persentase Angka partisipasi kasar PAUD Formal	71,89%	71,90%	71,92%	71,94%	71,96%	71,98%	Persentase Rasio ketersediaan lembaga terhadap anak PAUD usia 5-6 tahun	18,00%	18,10%	18,11%	18,12%	18,14%	18,16%																													
																							Pengelolaan Pendidikan Nonformal/Kesetaraan	Jumlah Angka Melek Aksara Penduduk Usia 15 Tahun keatas	845.560	845.600	845.597	845.595	845.590	845.587	Jumlah Lembaga PNF berizin	70	72	74	76	78	80																													

TUJUAN	Indikator Tujuan	Target						SASARAN	Indikator Sasaran	Target						PROGRAM	Indikator	Target Kinerja dan Anggaran Program Perangkat Daerah						Kegiatan	Indikator	Target Kinerja dan Anggaran Program Perangkat Daerah																																																																																																																																																																																																																																																																																																																																																																																																																																																																																																																																																																																																																																																																																																																																																																																																																																																																																																																																																																																																																																																																																																																																																				
		2021	2022	2023	2024	2025	2026			2021	2022	2023	2024	2025	2026			2021	2022	2023	2024	2025	2026			2021	2022	2023	2024	2025	2026																																																																																																																																																																																																																																																																																																																																																																																																																																																																																																																																																																																																																																																																																																																																																																																																																																																																																																																																																																																																																																																																																																																																															
		2021	2022	2023	2024	2025	2026			2021	2022	2023	2024	2025	2026			Target Kinerja	Target Kinerja	Target Kinerja	Target Kinerja	Target Kinerja	Target Kinerja			Target Kinerja	Target Kinerja	Target Kinerja	Target Kinerja	Target Kinerja	Target Kinerja																																																																																																																																																																																																																																																																																																																																																																																																																																																																																																																																																																																																																																																																																																																																																																																																																																																																																																																																																																																																																																																																																																																																															
1	2	3	4	5	6	7	8	9	10	12	13	14	15	16	17	18	19	20	21	22	23	24	25	26	27	28	29	30	31	32	33	34	35	36	37	38	39	40	41	42	43	44	45	46	47	48	49	50	51	52	53	54	55	56	57	58	59	60	61	62	63	64	65	66	67	68	69	70	71	72	73	74	75	76	77	78	79	80	81	82	83	84	85	86	87	88	89	90	91	92	93	94	95	96	97	98	99	100	101	102	103	104	105	106	107	108	109	110	111	112	113	114	115	116	117	118	119	120	121	122	123	124	125	126	127	128	129	130	131	132	133	134	135	136	137	138	139	140	141	142	143	144	145	146	147	148	149	150	151	152	153	154	155	156	157	158	159	160	161	162	163	164	165	166	167	168	169	170	171	172	173	174	175	176	177	178	179	180	181	182	183	184	185	186	187	188	189	190	191	192	193	194	195	196	197	198	199	200	201	202	203	204	205	206	207	208	209	210	211	212	213	214	215	216	217	218	219	220	221	222	223	224	225	226	227	228	229	230	231	232	233	234	235	236	237	238	239	240	241	242	243	244	245	246	247	248	249	250	251	252	253	254	255	256	257	258	259	260	261	262	263	264	265	266	267	268	269	270	271	272	273	274	275	276	277	278	279	280	281	282	283	284	285	286	287	288	289	290	291	292	293	294	295	296	297	298	299	300	301	302	303	304	305	306	307	308	309	310	311	312	313	314	315	316	317	318	319	320	321	322	323	324	325	326	327	328	329	330	331	332	333	334	335	336	337	338	339	340	341	342	343	344	345	346	347	348	349	350	351	352	353	354	355	356	357	358	359	360	361	362	363	364	365	366	367	368	369	370	371	372	373	374	375	376	377	378	379	380	381	382	383	384	385	386	387	388	389	390	391	392	393	394	395	396	397	398	399	400	401	402	403	404	405	406	407	408	409	410	411	412	413	414	415	416	417	418	419	420	421	422	423	424	425	426	427	428	429	430	431	432	433	434	435	436	437	438	439	440	441	442	443	444	445	446	447	448	449	450	451	452	453	454	455	456	457	458	459	460	461	462	463	464	465	466	467	468	469	470	471	472	473	474	475	476	477	478	479	480	481	482	483	484	485	486	487	488	489	490	491	492	493	494	495	496	497	498	499	500	501	502	503	504	505	506	507	508	509	510	511	512	513	514	515	516	517	518	519	520	521	522	523	524	525	526	527	528	529	530	531	532	533	534	535	536	537	538	539	540	541	542	543	544	545	546	547	548	549	550	551	552	553	554	555	556	557	558	559	560	561	562	563	564	565	566	567	568	569	570	571	572	573	574	575	576	577	578	579	580	581	582	583	584	585	586	587	588	589	590	591	592	593	594	595	596	597	598	599	600	601	602	603	604	605	606	607	608	609	610	611	612	613	614	615	616	617	618	619	620	621	622	623	624	625	626	627	628	629	630	631	632	633	634	635	636	637	638	639	640	641	642	643	644	645	646	647	648	649	650	651	652	653	654	655	656	657	658	659	660	661	662	663	664	665	666	667	668	669	670	671	672	673	674	675	676	677	678	679	680	681	682	683	684	685	686	687	688	689	690	691	692	693	694	695	696	697	698	699	700	701	702	703	704	705	706	707	708	709	710	711	712	713	714	715	716	717	718	719	720	721	722	723	724	725	726	727	728	729	730	731	732	733	734	735	736	737	738	739	740	741	742	743	744	745	746	747	748	749	750	751	752	753	754	755	756	757	758	759	760	761	762	763	764	765	766	767	768	769	770	771	772	773	774	775	776	777	778	779	780	781	782	783	784	785	786	787	788	789	790	791	792	793	794	795	796	797	798	799	800	801	802	803	804	805	806	807	808	809	810	811	812	813	814	815	816	817	818	819	820	821	822	823	824	825	826	827	828	829	830	831	832	833	834	835	836	837	838	839	840	841	842	843	844	845	846	847	848	849	850	851	852	853	854	855	856	857	858	859	860	861	862	863	864	865	866	867	868	869	870	871	872	873	874	875	876	877	878	879	880	881	882	883	884	885	886	887	888	889	890	891	892	893	894	895	896	897	898	899	900	901	902	903	904	905	906	907	908	909	910	911	912	913	914	915	916	917	918	919	920	921	922	923	924	925	926	927	928	929	930	931	932	933	934	935	936	937	938	939	940	941	942	943	944	945	946	947	948	949	950	951	952	953	954	955	956	957	958	959	960	961	962	963	964	965	966	967	968	969	970	971	972	973	974	975	976	977	978	979	980	981	982	983	984	985	986	987	988	989	990	991	992	993	994	995	996	997	998	999	1000	Harapan Lama Sekolah (HLS)	13,24	13,5	13,56	13,83	13,89	14,15	Program pengembangan kurikulum	Persentase satuan pendidikan yang menggunakan kurikulum paradigma baru jenjang SD dan SMP	SD : 20, SMP : 25	SD : 25, SMP : 50	SD : 50, SMP : 60	SD : 60, SMP : 70	SD : 70, SMP : 80	SD : 80, SMP : 90	Penetapan Kurikulum Muatan Lokal Pendidikan Dasar	Persentase satuan pendidikan yang menggunakan kurikulum paradigma baru jenjang SD	10,00%	25,00%	50,00%	60,00%	70,00%	80,00%	Persentase satuan pendidikan yang menggunakan kurikulum paradigma baru jenjang SMP	17,00%	50,00%	60,00%	70,00%	80,00%	90,00%	Persentase satuan pendidikan yang melakukan peninjauan kurikulum minimal dua tahun sekali jenjang SD	75,00%	80,00%	82,00%	85,00%	88,00%	90,00%	Persentase satuan pendidikan yang melakukan peninjauan kurikulum minimal dua tahun sekali jenjang SMP	80,00%	83,00%	85,00%	88,00%	90,00%	95,00%	Penetapan Kurikulum Muatan Lokal Pendidikan Anak Usia Dini dan Pendidikan Nonformal	Persentase Penerapan Kurikulum Muatan Lokal	66,67%	80,00%	85,00%	90,00%	95,00%	100,00%	Program pendidik dan tenaga kependidikan	Persentase Ketersediaan PTK di Semua Jenjang Pendidikan secara merata di kab. Sumenep	98,00%	98,10%	98,15%	98,30%	98,35%	98,40%	Pemerataan Kuantitas dan Kualitas Pendidik dan Tenaga Kependidikan bagi Satuan Pendidikan Dasar, PAUD, dan Pendidikan Nonformal/Kesetaraan	Persentase pendidik dan tenaga kependidikan yang memenuhi persyaratan PTK di Semua Jenjang Pendidikan secara merata di kab. Sumenep	35,00%	40,00%	45,00%	50,00%	55,00%	60,00%	Program pengendalian perizinan pendidikan	Persentase lembaga pendidikan yang memiliki ijin Pendidikan	90,00%	90,15%	90,20%	90,25%	90,30%	100,00%	Penerbitan Izin Pendidikan Dasar yang Diseleenggarakan oleh Masyarakat	Persentase lembaga pendidikan yang diseleenggarakan masyarakat yang memenuhi ijin operasional Jenjang SD	80,00%	85,00%	90,00%	95,00%	98,00%	100,00%	Persentase lembaga pendidikan yang diseleenggarakan masyarakat yang memenuhi ijin operasional Jenjang SMP	80,00%	85,00%	90,00%	95,00%	98,00%	100,00%	Penerbitan Izin PAUD dan Pendidikan Nonformal yang Diseleenggarakan oleh Masyarakat	Persentase lembaga pendidikan yang diseleenggarakan masyarakat yang memenuhi ijin operasional Jenjang PAUD dan PNE	PAUD-80 PKBM:80	PAUD-85 PKBM:85	PAUD-90 PKBM:90	PAUD-95 PKBM:95	PAUD-98 PKBM:98	PAUD-100 PKBM:100	Persentase desa dengan kapasitas PAUD memadai	90	92	94	96	98	100	Jumlah kecamatan yang memiliki akses pada pendidikan kesetaraan	27	27	27	27	27	27	Program pengembangan bahasa dan sastra	Persentase satuan pendidikan yang mengintegrasikan bahasa dan sastra dalam kurikulum muatan lokal	90,00%	90,20%	90,35%	90,40%	90,45%	90,50%	Pembinaan, Pengembangan dan Perlindungan Bahasa dan Sastra yang Penuturnya dalam Daerah Kabupaten/Kota	Persentase satuan pendidikan yang menyediakan bahan bacaan dengan bahasa lokal	SD, SMP : 5	SD, SMP : 10	SD, SMP : 15	SD, SMP : 20	SD, SMP : 25	SD, SMP : 30	Persentase satuan pendidikan yang menyediakan bahan bacaan yang mengulas sastra lokal	SD, SMP : 5	SD, SMP : 10	SD, SMP : 15	SD, SMP : 20	SD, SMP : 25	SD, SMP : 30



**PERJANJIAN KINERJA  
TAHUN 2024  
DINAS PENDIDIKAN  
KABUPATEN SUMENEP**

Dalam rangka mewujudkan manajemen pemerintahan yang efektif, transparan dan akuntabel serta berorientasi pada hasil, kami yang bertanda tangan dibawah ini :

Nama : **AGUS DWI SAPUTRA, S.Sos., M.Si.**

Jabatan : Kepala Dinas Pendidikan Kabupaten Sumenep

selanjutnya disebut PIHAK PERTAMA

Nama : **H. ACHMAD FAUZI WONGSOJUDO, S.H., M.H.**

Jabatan : Bupati Sumenep

selaku atasan PIHAK PERTAMA, selanjutnya disebut PIHAK KEDUA

PIHAK PERTAMA berjanji akan mewujudkan target kinerja yang seharusnya sesuai lampiran perjanjian ini, dalam rangka mencapai target kinerja jangka menengah seperti yang telah ditetapkan dalam dokumen perencanaan. Keberhasilan dan kegagalan pencapaian target kinerja tersebut menjadi tanggung jawab kami, dan apabila **target kinerja** dimaksud **tidak tercapai** karena **bukan faktor eksternal**, maka kami bersedia **dimutasi**.

PIHAK KEDUA akan melakukan supervisi yang diperlukan serta akan melakukan evaluasi terhadap capaian kinerja dari perjanjian ini dan mengambil tindakan yang diperlukan dalam rangka pemberian penghargaan dan sanksi.

Sumenep, 23 Januari 2024

PIHAK KEDUA,

**BUPATI SUMENEP**



**H. ACHMAD FAUZI WONGSOJUDO, S.H., M.H.**

PIHAK PERTAMA,

**KEPALA DINAS PENDIDIKAN  
KABUPATEN SUMENEP**



**AGUS DWI SAPUTRA, S.Sos., M.Si.**

Pembina Utama Muda

NIP. 19721002 199201 1 001

**LAMPIRAN  
PERJANJIAN KINERJA TAHUN 2024  
DINAS PENDIDIKAN  
KABUPATEN SUMENEP**

NO.	SASARAN STRATEGIS	INDIKATOR KINERJA	TARGET	
(1)	(2)	(3)	(4)	
1	Terjaminnya kualitas dan aksesibilitas pendidikan pada semua jenis dan jenjang pendidikan	Rata-rata Lama Sekolah (RLS) Harapan Lama Sekolah (HLS)	6,12 13,83	IKU IKU
2	Meningkatnya Capaian Kinerja Perangkat Daerah	Persentase Capaian Kinerja Perangkat Daerah	90 %	

NO.	PROGRAM	ANGGARAN	KETERANGAN
1	Program Pengelolaan Pendidikan	Rp 205.145.937.265	APBD, DAK, DAK NON FISIK, BK PROVINSI
2	Program Pendidik Dan Tenaga Kependidikan	Rp 15.778.897.300	APBD, BK PROVINSI
3	Program Penunjang Urusan Pemerintahan Daerah Kabupaten/Kota	Rp 566.585.729.703	APBD, DAK NON FISIK
<b>JUMLAH ANGGARAN</b>		<b>Rp 787.510.564.268</b>	

  
 PIHAK KEDUA  
**BUPATI SUMENEP**  
  
**H. ACHMAD FAUZI WONGSOJUDO, S.H., M.H.**

Sumenep, 23 Januari 2024  
 PIHAK PERTAMA  
**KEPALA DINAS PENDIDIKAN  
KABUPATEN SUMENEP**  
  
  
**AGUS DWI SAPUTRA, S.Sos., M.Si.**  
 Pembina Utama Muda  
 NIP. 19721002 199201 1 001